

第20期 營業報告書

日時：2011年 1月 1日 ~ 2011年 12月 31日



제20기 영업보고서

2011년 1월 1일 ~ 2011년 12월 31일



순 서

| | | |
|------|------------------------------|----|
| I. | 인사말씀 | 3 |
| II. | 영업보고서 | |
| | 1. 회사의 개황 | 6 |
| | 2. 영업의 경과 및 성과 | 10 |
| | 3. 최근 3년간의 영업실적 및 재산상태 | 11 |
| | 4. 회사가 대처할 과제 | 13 |
| | 5. 이사 및 감사 현황 | 13 |
| | 6. 주요 채권자 | 13 |
| | 7. 결산기 후에 생긴 중요한 사실 | 13 |
| | 8. 기타 영업에 관한 중요한 사항 | 13 |
| III. | 감사보고서 | |
| | 1. 감사의 감사보고서 | 15 |
| | 2. 외부감사인의 감사보고서 | 16 |
| VI. | 재무제표 | |
| | 1. 재무상태표 | 18 |
| | 2. 손익계산서 | 19 |
| | 3. 이익잉여금처분계산서 | 20 |
| | 4. 현금흐름표 | 21 |

I. 인 사 말 씀

존경하는 아이즈비전 주주 여러분!

바쁘신 중에도 아이즈비전의 제20기 정기주주총회에 참석하시어 회사에 대한 관심과 격려를 보여 주시는 주주님들께 전 임직원을 대신하여 감사의 말씀을 드립니다.

2011년 한 해를 뒤돌아 볼 때 당사를 둘러싼 통신시장 환경은 한마디로 격동의 한해였습니다. 지난해 적자가 크게 발생한 원인으로는

첫째, 국제전화 온·오프 선불사업에서 매출총이익 수익구조가 나빠졌습니다.

둘째, IFRS(국제회계기준) 적용으로 인한 기존의 영업권을 일시 상각 처리하는 금액이 매우 컸습니다.

셋째, 새로운 주력사업인 MVNO 사업시작을 위한 신규인력 확보 및 초기시장진입 비용이 발생하였습니다. 그러나 결과적으로 크게 적자실현한 점은 어떠한 변명의 여지가 없으며 대표이사로서 뼈아프게 반성하며 주주 여러분께 사과의 말씀 올립니다.

존경하는 주주 여러분!

올해 2012년은 당사가 창립 20주년의 청년이 되는 뜻깊은 해입니다.

지난 한해 고통과 아픔이 많았지만 한편으로는 꾸준한 새로운 준비와 각오로 단련하였습니다.

첫째, 지난 수년간 당사는 부끄럽게도 마진도 열악하고 독자 브랜드도 없는 단순 통신 유통사업을 영위해왔습니다. 그러나 eyes-mobile은 명실상부한 자랑스러운 당사 독자 브랜드이며 지난해 성공적인 시장진입을 이루었으며 장기적인 당사 주력사업으로 전력 투구할 계획입니다.

둘째, 주주님 입장에 서서 가장 소중한 관심인 흑자경영 실현을 위해서 올해는 반드시 탄탄한 흑자경영기반을 구축하겠습니다.

셋째, 이상의 모든 것을 이루기 위해서는 임직원들의 역량, 정예화, 한마음 단합이 선행 되어야 함을 잘 알고 있습니다. 따라서 1등 인재 육성 위한 체계적 내부시스템과 열린 소통문화를 통해서 “1등 MVNO, 1등 국제선불”의 중장기 비전을 이루어 낼 것을 확신합니다.

2012년 03월 30일

주식회사 아이즈비전
대표이사 이 통 형

II. 영업 보고서

1. 회사의 개황

회사 연혁

- 부산/경남 무선호출사업자 선정 (1992.4.)
- 부일이동통신 주식회사 설립 [20억원] (1992.9.)
- 제1차 유상증자 [30억원] (1993.4.)
- 무선호출 상용서비스 개시 (1993.10.)
- 제2차 유상증자 [50억원] (1994.12.)
- 한창온라인(주) 합병 [784.2백만원 자본 증가] (1995.11.)
- 제3차 유상증자 [4,215.8백만원] (1995.12.)
- 부산 연제구 거제동 사옥 준공 (1996.5.)
- 제4차 유상증자 [30억원] (1996.11.)
- 제5차 전환사채 전환으로 인한 유상증자 [20억원] (1997.5.)
- 제6차 일반 공모주 발행으로 인한 유상증자 [5억원] (1997.7.)
- 코스닥 증권시장 상장 (1997.7.)
- 회사의 상호변경 “(주)아이즈비전” (2000.3.24)
- 제7차 주주배정 후 공모 유상증자 억원 205억 (2000.5)
- 제8차 유상증자 [151억원] (2000.7)
- 외자유치 성공 1,350만불[해외 신주인수권부사채 발행-유로공모] (2000.9.1)
- TV홈쇼핑 사업권 획득 [우리홈쇼핑] (2001.4.)
- 제9차 해외신주인수권부사채(BW) 전환으로 인한 유상증자 [7.7억원] (2002.1)
- 무상감자 [-512억원] (2002.3)
- (주)우리홈쇼핑 투자자산 매각 (2005.12)
- 자회사 (주)아이즈글로벌비스 설립 [자본금 4억원] (2006. 4)
- 주권액면분할(2007. 10)
- (주)머큐리 인수 (2007.11)
- ACO글로벌 영업권 인수 (2010.5)
- MVNO 1호 사업자로서 서비스 개시(2011.7)

회사의 목적

제2조 (목적)

이 회사는 다음 사업을 영위함을 목적으로 한다.

1. 종합 정보통신 서비스 및 부가통신업
2. 정보통신기기 매매업
3. 통신판매업
4. 부동산 임대 및 중개업
5. 통신시설 및 기기 임대업
6. 방송 콘텐츠 제작, 구입, 유통 및 판매업
7. 수출입업
8. 전산소프트웨어 개발 및 공급업
9. 도소매업
10. 의약품 등의 판매업
11. 의료기기 및 부품제작, 판매업
12. 농축산물, 음식료품, 의복, 가구, 잡화, 기타 각종 상품의 도소매, 중개 및 위탁판매업
13. 전자상거래 및 인터넷 관련사업
14. 전자카드 제조 및 관련사업
15. 보험 대리점업
16. 전기, 전자, 정보통신 기기 및 주변기기 부품제작 및 판매업
17. 정보통신공사업
18. 정보통신기기 및 전자제품 도소매 수출입업
19. 소프트웨어 개발 및 공급업
20. 통신장비 및 부품 도·소매업
21. 기타 전문 도매업(신설)
22. 전구, 램프 및 조명장치 도매업(신설)
23. 컴퓨터 및 조명장치 소프트웨어 및 통신기기(신설)
24. 통신재판매업(신설)
25. 고용알선업(신설)
26. 희토류의 유통 및 판매(추가)
27. 희소금속의 유통 및 판매(추가)
28. 비철금속의 합금 및 화합물의 제조 판매(추가)
29. 알루미늄 2차 지금 및 합금의 제조 판매(추가)
30. 무기화학 및 유기화학 제품 제조 판매(추가)
31. 비철금속 분말의 제조 판매(추가)
32. 각 호의 사업목적에 직접 또는 간접적으로 관련된 일체의 부대 사업 및 투자

회사의 조직도

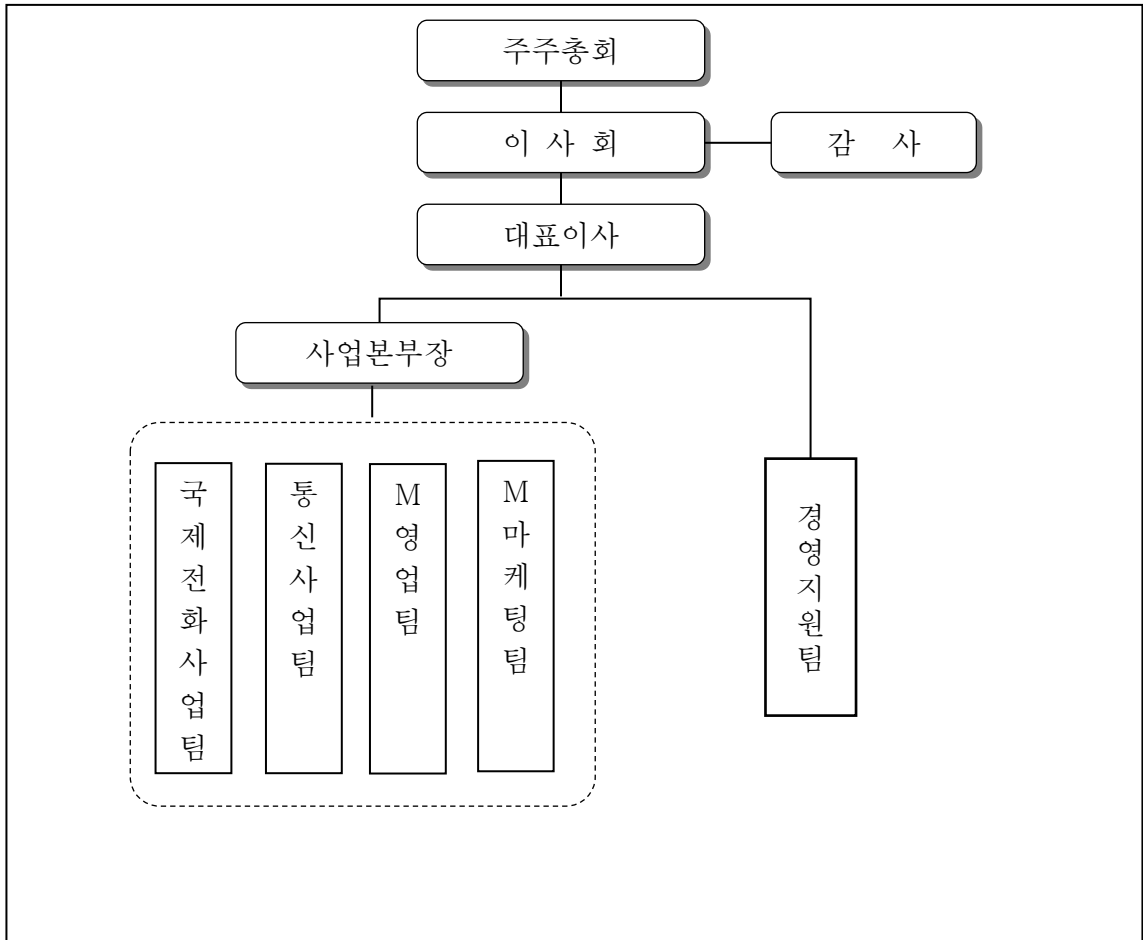

영업지점 현황

| 구 분 | 소 재 지 |
|-----|---------------------------------|
| 서 울 | 서울특별시 영등포구 여의도동 12번지 C.C.M빌딩 7층 |

직원 현황

(2011. 12. 31 기준)

| 구 분 | 계 |
|-------|-----|
| 정 규 직 | 26명 |
| 전 문 직 | 15명 |
| 총 원 | 41명 |

주식에 관한 사항

① 발행한 주식의 종류와 수

| 주식의 종류 | 주식수 | 금액 | 비고 |
|---------|-------------|----------------|----|
| 기명식 보통주 | 15,772,574주 | 7,886,287,000원 | |

② 자본금 변동사항

(단위 : 백만원)

| 구분 | 종류 | 1주 금액 | 주식수 | 변동액 | 변동 후 자본금 |
|------------|-----|--------|--------------|-----------|----------|
| 1992.09.09 | 보통주 | 5,000원 | 400,000주 | 2,000 | 2,000 |
| 1993.04.28 | 보통주 | 5,000원 | 600,000주 | 3,000 | 5,000 |
| 1994.12.28 | 보통주 | 5,000원 | 1,000,000주 | 5,000 | 10,000 |
| 1995.11.15 | 보통주 | 5,000원 | 156,840주 | 784.2 | 10,784.2 |
| 1995.12.28 | 보통주 | 5,000원 | 843,160주 | 4,215.8 | 15,000 |
| 1996.11.20 | 보통주 | 5,000원 | 600,000주 | 3,000 | 18,000 |
| 1997.05.07 | 보통주 | 5,000원 | 400,000주 | 2,000 | 20,000 |
| 1997.07.19 | 보통주 | 5,000원 | 100,000주 | 500 | 20,500 |
| 2000.05.24 | 보통주 | 5,000원 | 4,100,000주 | 20,500 | 41,000 |
| 2000.07.05 | 보통주 | 5,000원 | 3,030,000주 | 15,153.2 | 56,153.2 |
| 2002.01.12 | 보통주 | 5,000원 | 155,190주 | 775.9 | 56,929.1 |
| 2002.03.25 | 보통주 | 5,000원 | -12,247,247주 | -51,236.2 | 5,692.9 |
| 2003.12.11 | 보통주 | 5,000원 | 17,492주 | 87.4 | 5,780.3 |
| 2003.12.26 | 보통주 | 5,000원 | 175,276주 | 876.4 | 6,656.7 |
| 2007.10.20 | 보통주 | 500원 | 11,982,159주 | 0 | 6,656.7 |
| 2008.03.07 | 보통주 | 500원 | 15,772,574주 | 1,229.5 | 7,886.2 |

③ 주식사무

| | | | | |
|-----------|------------------------------------|------------|----------------|--------|
| 결산일 | 12월 31일 | 정기주주총회 개최일 | 사업년도 종료후 3개월 내 | |
| 주주명부 폐쇄기간 | 1월 1일부터 1월 31일 까지 | | 공고 신문 | 한국경제신문 |
| 주권의 종류 | 1/5/10/50/100/500/1,000/10,000(8종) | | | |
| 주식업무 대행기관 | 서울특별시 영등포구 여의도동 36-3 국민은행 증권대행팀 | | | |

2. 영업의 경과 및 성과

영업의 개황

1. 매출액 증감

(단위 : 백만원)

| 구 분 | 11년(A) | 10년(B) | 증감(A-B) | 증감율(%) |
|-------|--------|--------|---------|--------|
| 매 출 액 | 84,667 | 68,237 | 16,430 | 24% |

2. 주요 사업부문별 매출실적

(단위 : 백만원)

| 구 분 | 국제전화 | 모바일영업 | 통신 | 기 타 | 계 |
|---------|--------|-------|-------|-------|--------|
| 매 출 액 | 75,650 | 405 | 6,753 | 1,859 | 84,667 |
| 매출비율(%) | 89.3% | 0.5% | 8% | 2.2% | 100% |

3. 최근 3년간의 영업실적 및 재산상태

영업실적

요약 손익계산서

(단위 : 천원)

| 계정과목 | 제20기 | 제19기 | 제18기 |
|----------------|--------------|--------------|--------------|
| | 2011. 1. 1 | 2010. 1. 1 | 2009. 1. 1 |
| | ~ 2011.12.31 | ~ 2010.12.31 | ~ 2009.12.31 |
| 01. 매출액 | 84,667,443 | 68,237,056 | 28,487,002 |
| 02. 매출원가 | 80,551,096 | 63,587,353 | 23,349,889 |
| 03. 매출총이익 | 4,116,347 | 4,649,703 | 5,137,113 |
| 04. 판매비와관리비 | 5,201,549 | 5,013,295 | 4,288,840 |
| 05. 기타영업수익 | 17,104 | 130,496 | |
| 06. 기타영업비용 | 2,426,931 | 636,072 | |
| 07. 영업이익(손실) | (3,495,029) | (869,168) | 848,273 |
| 08. 금융수익 | 489,228 | 955,092 | 3,844,790 |
| 09. 금융비용 | 416,601 | 968,890 | 8,889,302 |
| 10. 법인세차감전 순이익 | (3,422,402) | (882,966) | (4,196,239) |
| 11. 법인세비용 | | | (257,073) |
| 12. 당기순이익(손실) | (3,422,402) | (882,966) | (3,939,166) |

1. 비교표시된 전기 손익계산서는 한국채택국제회계기준 도입에 따라 재작성 되었으며, 2011년 3월 28일 주주총회에서 승인 받은 손익계산서와는 차이가 있습니다.

2. 비교표시된 전전기 손익계산서는 한국채택국제회계기준 전환일(2010.01.01) 이전의 것이며 2010년 3월 26일 주총에서 승인을 받았습니다.

재산상태

요약 재무상태표

(단위 : 천원)

| 계정과목 | 제20기 | 제19기 | 제18기 |
|---------------|---------------|---------------|---------------|
| | 2011.12.31 현재 | 2010.12.31 현재 | 2009.12.31 현재 |
| 1. 자산 총 계 | 66,270,470 | 73,376,399 | 76,397,135 |
| 가. 유 동 자 산 | 6,608,086 | 9,269,789 | 10,705,853 |
| 나. 비유동자산 | 59,662,384 | 64,106,610 | 65,691,282 |
| 2. 부 채 총 계 | 9,951,212 | 12,666,489 | 17,198,217 |
| 가. 유 동 부 채 | 6,620,183 | 8,777,859 | 13,294,560 |
| 나. 비유동부채 | 3,331,029 | 3,888,630 | 3,903,657 |
| 3. 자 본 총 계 | 56,319,259 | 60,709,910 | 59,198,918 |
| 가. 납 입 자 본 | 16,411,548 | 16,411,548 | 16,411,548 |
| 1)자본금 | 7,886,287 | 7,886,287 | 7,886,287 |
| 2)주식발행초과금 | 116,621 | 116,621 | 116,621 |
| 3)감자차익 | 8,408,640 | 8,408,640 | 8,408,640 |
| 나. 이익잉여금(결손금) | 47,250,584 | 50,672,987 | 49,576,141 |
| 다. 기타포괄손익누계액 | (3,283,131) | (2,283,317) | (2,656,686) |
| 라. 기타자본구성요소 | (4,059,742) | (4,091,308) | (4,132,085) |
| 4. 부채와자본 총계 | 66,270,470 | 73,376,399 | 76,397,135 |

1. 비교표시된 전기 재무상태표는 한국채택국제회계기준 도입에 따라 재작성 되었으며, 2011년 3월 28일 주주총회에서 승인 받은 재무상태표와는 차이가 있습니다.

2. 비교표시된 전전기 재무상태표는 한국채택국제회계기준 전환일(2010.01.01) 이전의 것이며 2010년 3월 26일 주총에서 승인을 받았습니다.

4. 회사가 대처할 과제

Vision

“1등 MVNO, 1등 국제선불”

2012년 경영방침

“10대 차별 전략목표 달성, 통·창·성 조직문화 실행”

5. 이사 및 감사현황

| 구 분 | 성 명 | 선임일자 | 회사와의 거래 | 비고 |
|------|-------|------|---------|------|
| 대표이사 | 이 통 형 | | 無 | 최대주주 |
| 이 사 | 임 채 병 | | 無 | |
| 이 사 | 이 상 오 | | 無 | |
| 이 사 | 서 영 화 | | 無 | |
| 이 사 | 민 태 섭 | | 無 | |
| 감 사 | 김 선 조 | | 無 | |

6. 주요 채권자

“없음”

7. 결산기 후에 생긴 중요한 사실

“없음”

8. 기타 영업에 관한 중요한 사항

“없음”

III. 감사 보고서

監 査 報 告 書

주주님 귀하

본인은 주식회사 아이즈비전의 감사로서 2011년 1월 1일부터 2011년 12월31일 까지 제20기 사업년도의 회계 및 업무에 대한 감사 결과를 다음과 같이 보고합니다.

1. 감사방법의 개요

회계감사를 위하여 회계에 관한 장부와 관계서류를 열람하고, 재무제표 및 동 부속 명세서를 검토하였으며 필요하다고 인정되는 경우 대조, 실사, 입회, 조회, 기타 적절한 감사절차를 적용하였습니다. 업무감사를 위하여 이사회 및 기타 중요한 회의에 출석하고, 필요하다고 인정되는 경우 이사로부터 영업에 관한 보고를 받았으며, 중요 업무에 관한 서류를 열람하고 그 내용을 세밀히 감사하는 등 적절한 방법을 사용하였습니다.

2. 대차대조표 및 손익계산서에 관한 사항

대차대조표와 손익계산서는 법령 및 정관에 따라 회사의 재산 및 손익상태를 정확하게 표시하고 있습니다.

3. 이익잉여금 처분계산서에 관한 사항

이익잉여금 처분계산서는 법령 및 정관에 적합하고 회사의 재산상태와 기타의 규정에 비추어 타당하게 작성되어 있습니다.

4. 영업보고서에 관한 사항

영업보고서는 법령 및 정관에 따라 회사의 상황을 정확하게 표시하고 있습니다.

2012년 3월 30일

주식회사 아이즈비전
감 사 김 선 조

外部監事人の 監査報告書

株式會社 아이즈비전
株主 및 理事會 貴中

본 감사인은 첨부된 주식회사 아이즈비전의 2011년 12월 31일 현재의 재무상태표와 동일로 종료되는 회계연도의 포괄손익계산서, 자본변동표 및 현금흐름표를 감사하였습니다. 이 재무제표를 작성할 책임은 회사 경영자에게 있으며 본 감사인의 책임은 동 재무제표에 대하여 감사를 실시하고 이를 근거로 이 재무제표에 대하여 의견을 표명하는 것입니다. 본 감사인은 2010년 12월 31일로 종료하는 회계연도의 재무제표에 대하여도 감사를 수행하였으며, 2011년 2월 14일자 감사보고서에서 적정의견을 표명하였습니다. 본 감사인이 적정의견을 표명한 재무제표는 주석 38에서 기술된 한국채택국제회계기준 조정사항이 반영되기 전의 재무제표였으며, 비교 표시된 첨부 2010 회계연도의 재무제표는 이러한 조정사항이 반영된 것입니다.

본 감사인은 대한민국의 회계감사기준에 따라 감사를 실시하였습니다. 이 기준은 재무제표가 중요하게 왜곡 표시되지 아니하였다는 것을 합리적으로 확신하도록 감사를 계획하고 실시할 것을 본 감사인에게 요구하고 있습니다. 감사는 재무제표의 금액과 공시내용을 뒷받침하는 감사증거에 대하여 시사의 방법을 적용하여 검증하는 것을 포함하고 있습니다. 또한 감사는 재무제표의 전반적인 표시내용에 대한 평가뿐만 아니라 재무제표 작성을 위해 경영자가 적용한 회계원칙과 유의적 회계추정에 대한 평가를 포함하고 있습니다. 본 감사인이 실시한 감사가 감사의견 표명을 위한 합리적인 근거를 제공하고 있다고 본 감사인은 믿습니다.

본 감사인의 의견으로는 상기 재무제표는 주식회사 아이즈비전의 2011년 12월 31일 현재의 재무상태와 동일로 종료되는 회계연도의 재무성과 및 현금흐름의 내용을 한국채택국제회계기준에 따라 중요성의 관점에서 적정하게 표시하고 있습니다.

2012년 2월 04일

부산광역시 부산진구부전2동 384-7
신우회계법인
대표이사 박진형

IV. 재 무 상 태 표

재무상태표

제20기: 2011년 12월 31일 현재

제19기: 2010년 12월 31일 현재

주식회사 마이즈비전

(단위:원)

| 계정과목 | 제 20 기(당기) | | 제 19 기(전기) | |
|-------------------|----------------|------------------------|----------------|------------------------|
| 자 산 | | | | |
| 유동자산 | | 6,608,085,728 | | 9,269,788,685 |
| 현금및현금성자산 | 2,011,451,012 | | 3,357,328,620 | |
| 금융기관예치금 | 100,000,000 | | 500,000,000 | |
| 매출채권 | 2,275,353,692 | | 2,089,480,741 | |
| 기타수취채권 | 887,284 | | 1,266,403,810 | |
| 기타금융자산 | 180,147,670 | | 310,920,761 | |
| 재고자산 | 1,911,250,208 | | 1,615,064,595 | |
| 당기법인세자산 | 73,602,318 | | 75,244,474 | |
| 기타자산 | 55,393,544 | | 55,345,684 | |
| 비유동자산 | | 59,662,384,471 | | 64,106,610,640 |
| 금융기관예치금 | 6,000,000 | | 39,809,790 | |
| 기타금융자산 | 11,587,093,481 | | 12,843,292,552 | |
| 유형자산 | 2,801,507,254 | | 2,898,690,273 | |
| 무형자산 | 500,000,000 | | 3,491,666,667 | |
| 투자부동산 | 19,817,783,736 | | 20,333,151,358 | |
| 종속기업투자 | 24,950,000,000 | | 24,500,000,000 | |
| 자산총계 | | 66,270,470,199 | | 73,376,399,325 |
| 부 채 | | | | |
| 유동부채 | | 6,620,182,528 | | 8,777,859,350 |
| 매입채무 | 280,019,050 | | 466,842,493 | |
| 차입금 | 5,000,000,000 | | 4,000,000,000 | |
| 기타지급채무 | 989,546,961 | | 4,129,347,843 | |
| 기타금융부채 | 85,358,028 | | 16,807,656 | |
| 기타부채 | 265,258,489 | | 164,861,358 | |
| 비유동부채 | | 3,331,028,697 | | 3,888,629,945 |
| 확정급여부채 | 136,153,197 | | 208,585,745 | |
| 기타금융부채 | 3,194,875,500 | | 3,680,044,200 | |
| 부채총계 | | 9,951,211,225 | | 12,666,489,295 |
| 자 본 | | | | |
| 납입자본 | | 16,411,548,173 | | 16,411,548,173 |
| 자본금 | 7,886,287,000 | | 7,886,287,000 | |
| 주식발행초과금 | 116,621,299 | | 116,621,299 | |
| 감자차익 | 8,408,639,874 | | 8,408,639,874 | |
| 이익잉여금(결손금) | | 47,250,584,240 | | 50,672,986,389 |
| 기타포괄손익누계액 | | (3,283,131,003) | | (2,283,316,603) |
| 기타자본구성요소 | | (4,059,742,436) | | (4,091,307,929) |
| 자본총계 | | 56,319,258,974 | | 60,709,910,030 |
| 부채와자본 총계 | | 66,270,470,199 | | 73,376,399,325 |

포괄손익계산서

제20기: 2011년 1월 1일부터 2011년 12월 31일 까지

제19기: 2010년 1월 1일부터 2010년 12월 31일 까지

주식회사 아이즈비전

| 계정과목 | 제 20 기(당기) | 제 19 기(전기) |
|-----------------|-----------------|----------------|
| 매출액 | 84,667,443,080 | 68,237,056,333 |
| 매출원가 | 80,551,096,015 | 63,587,353,120 |
| 매출총이익 | 4,116,347,065 | 4,649,703,213 |
| 판매비와관리비 | 5,201,548,811 | 5,013,295,082 |
| 기타영업수익 | 17,104,252 | 130,495,945 |
| 기타영업비용 | 2,426,931,465 | 636,072,266 |
| 영업이익(손실) | (3,495,028,959) | (869,168,190) |
| 금융수익 | 489,228,001 | 955,092,418 |
| 금융비용 | 416,601,191 | 968,890,161 |
| 법인세비용차감전순이익(손실) | (3,422,402,149) | (882,965,933) |
| 법인세비용 | | |
| 당기순이익(손실) | (3,422,402,149) | (882,965,933) |
| 기타포괄손익 | (999,814,400) | 1,168,975,015 |
| 보험수리적손익 | | (89,375,923) |
| 매도가능금융자산 | (999,814,400) | 1,258,350,938 |
| 총포괄손익 | (4,422,216,549) | 286,009,082 |

이익잉여금처분계산서

제 20기(당기) 2011년 01월 01일 부터
 2011년 12월 31일까지
 처분예정일 2012년 03월 30일
 주식회사 아이즈비전

제 19기(전기) 2010년 01월 01일 부터
 2010년 12월 31일까지
 처분확정일 2011년 03월 28일

(단위:원)

| 과 목 | 제 20 기(당기) | | 제 19 기(전기) | |
|-------------------|-----------------|----------------|----------------|----------------|
| I. 미처분이익잉여금 | | 44,431,273,820 | | 47,853,675,969 |
| 전기이월미처분이익잉여금 | 47,853,675,969 | | 46,756,829,916 | |
| 회계변경의 누적효과 | | | 2,069,187,909 | |
| 보험수리적손익 | | | (89,375,923) | |
| 당기순이익(손실) | (3,422,402,149) | | (882,965,933) | |
| II. 이익잉여금처분액 | | | | |
| 이익준비금 | | | | |
| 배당금 | | | | |
| 현금배당 | | | | |
| [보통주배당금(율)] | | | | |
| 제20기: -원(-%) | | | | |
| 제19기: -원(-%) | | | | |
| III. 차기이월미처분이익잉여금 | | 44,431,273,820 | | 47,853,675,969 |

현금흐름표

제20기: 2011년 1월 1일부터 2011년 12월 31일 까지

제19기: 2010년 1월 1일부터 2010년 12월 31일 까지

주식회사 아이즈비전

| | 제20(당)기 | | 제19(전)기 | |
|--|-----------------|------------------------|-----------------|------------------------|
| I. 영업활동으로 인한 현금흐름 | | (2,061,761,187) | | (2,031,335,164) |
| 1. 영업으로부터 창출된 현금 | (2,261,353,743) | | (2,016,434,984) | |
| 2. 이자의 수취 | 489,720,456 | | 480,995,748 | |
| 3. 이자의 지급 | (290,127,900) | | (495,895,928) | |
| 4. 배당금의 수취 | | | | |
| 5. 법인세의 납부 | | | | |
| II. 투자활동으로 인한 현금흐름 | | 201,052,279 | | 7,071,783,407 |
| 1. 투자활동으로 인한 현금유입액 | 1,526,013,856 | | 11,050,980,304 | |
| 금융기관예치금의 감소 | 445,774,870 | | 1,070,000,000 | |
| 기타금융자산의 처분 | 1,065,530,377 | | 9,968,786,750 | |
| 유형자산의 처분 | | | 12,193,554 | |
| 무형자산의 처분 | 14,708,609 | | | |
| 2. 투자활동으로 인한 현금유출액 | 1,324,961,577 | | 3,979,196,897 | |
| 금융기관예치금의 증가 | 11,965,080 | | 521,965,080 | |
| 기타금융자산의 취득 | 736,225,230 | | 960,510,000 | |
| 유형자산의 취득 | 126,771,267 | | 76,721,817 | |
| 무형자산의 취득 | | | 2,420,000,000 | |
| 종속기업투자주식의 취득 | 450,000,000 | | | |
| III. 재무활동으로 인한 현금흐름 | | 514,831,300 | | (2,406,614,800) |
| 1. 재무활동으로 인한 현금유입액 | 2,001,956,000 | | 1,093,385,200 | |
| 차입금의 차입 | 2,000,000,000 | | 1,000,000,000 | |
| 기타금융부채의 증가 | 1,956,000 | | 93,385,200 | |
| 2. 재무활동으로 인한 현금유출액 | 1,487,124,700 | | 3,500,000,000 | |
| 차입금의 상환 | 1,000,000,000 | | 3,500,000,000 | |
| 기타금융부채의 감소 | 487,124,700 | | | |
| 출당부채의 지급 | | | | |
| IV. 현금의 증가(감소) (I + II + III) | | (1,345,877,608) | | 2,633,833,443 |
| V. 기 초 의 현 금 | | 3,357,328,620 | | 723,495,177 |
| VI. 기 말 의 현 금 | | 2,011,451,012 | | 3,357,328,620 |

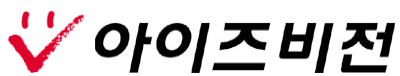

www.eyesvision.com

본 사 서울특별시 영등포구 여의도동 12번지 C.C.M.빌딩 7층 (우)150-869
전화 : 02-6330-5010