

第24期 營業報告書

期間：2015年 1月 1日 ~ 2015年 12月 31日



제24기 영업보고서

2015년 1월 1일 ~ 2015년 12월 31일



순 서

I.	인사말씀	3
II.	영업보고서	
	1. 회사의 개황	6
	2. 영업의 경과 및 성과	10
	3. 최근 3년간의 영업실적 및 재산상태	11
	4. 회사가 대처할 과제	13
	5. 이사 및 감사 현황	13
	6. 주요 채권자	13
	7. 결산기 후에 생긴 중요한 사실	13
	8. 기타 영업에 관한 중요한 사항	13
III.	감사보고서	
	1. 감사의 감사보고서	15
	2. 독립된 감사인의 감사보고서	16
VI.	재무제표	
	1. 재무상태표	18
	2. 손익계산서	19
	3. 이익잉여금 처분 계산서	20
	4. 연결재무상태표	21
	5. 포괄손익계산서	22

I. 인 사 말 씀

존경하는 아이즈비전 주주 여러분!

바쁘신 중에도 아이즈비전 제24기 정기 주주총회에 참석해주신 주주님들께 전 임직원을 대신하여 감사의 말씀을 드립니다.

2015년 지난 한 해를 되돌아볼 때 대한민국 모바일 통신시장은 한치 앞을 내다보기 어려운 변화와 역동의 한 해였습니다.

지난 10년간 당사의 주력이었던 국제전화시장은 계속 감소하였으나, 대체사업으로 아이즈모바일은 큰 성장을 지속해서 완전한 주력 사업이 되었습니다.

따라서 매출액은 전년대비 38억 감소한 440억을 달성하였습니다.

그러나 수익성에서는 전년대비 개선된 영업이익 17억, 당기순이익 21억을 달성하게 되었습니다.

이러한 성과는 주주님들의 격려에 도움 받은 철저한 유동성 중심의 내실경영의 결과로서 3년 연속 배당금을 드릴 수 있게 되어 주주님들께 기쁨과 감사말씀을 드립니다.

존경하는 주주 여러분!

2016년 아이즈비전은 24세 젊은 청춘으로서 다음과 같은 전략으로 제 2의 도약을 추진합니다.

첫째, 당사 주력인 알뜰통신 아이즈 모바일/알통모바일은 30개사들과 치열한 경쟁을 하고 있으나, 아이즈만의 차별화 1등 전략으로 지속적 매출·이익성장을 다할 것 입니다.

둘째, 아이즈모바일 이외의 신성장동력사업 확보를 위해 내·외부전문가로 구성된 신규사업확보TFT, IoT TFT가 실행 중에 있습니다.

셋째, 이러한 전략은 창조적인 혁신활동, 체계적인 인재육성활동, 그리고 동반성장 상생 1등 파트너쉽 등이 병행될 때 비로서 성과의 꽃을 피게 된다고 사료됩니다.

존경하는 주주 여러분!

5년 후 '2020년 IoT 강소기업!' 비전의 꿈을 품고, 올해 2016년은 24세 청춘의 실행력을 발휘하여 반드시 전년보다 더 나은 실적으로 주주님들께 보답할 것을 다짐합니다.

감사합니다.

2016년 03월 30일

주식회사 아이즈비전
대표이사 이 통 형

Ⅱ. 영 업 보 고 서

1. 회사의 개황

회사 연혁

- 부산/경남 무선호출사업자 선정 (1992.4.)
- 부일이동통신 주식회사 설립 [20억원] (1992.9.)
- 제1차 유상증자 [30억원] (1993.4.)
- 무선호출 상용서비스 개시 (1993.10.)
- 제2차 유상증자 [50억원] (1994.12.)
- 한창온라인(주) 합병 [784.2백만원 자본 증가] (1995.11.)
- 제3차 유상증자 [4,215.8백만원] (1995.12.)
- 부산 연제구 거제동 사옥 준공 (1996.5.)
- 제4차 유상증자 [30억원] (1996.11.)
- 제5차 전환사채 전환으로 인한 유상증자 [20억원] (1997.5.)
- 제6차 일반 공모주 발행으로 인한 유상증자 [5억원] (1997.7.)
- 코스닥 증권시장 상장 (1997.7.)
- 회사의 상호변경 “(주)아이즈비전” (2000.3.24)
- 제7차 주주배정 후 공모 유상증자 억원 205억 (2000.5)
- 제8차 유상증자 [151억원] (2000.7)
- 외자유치 성공 1,350만불[해외 신주인수권부사채 발행-유로공모] (2000.9.1)
- TV홈쇼핑 사업권 획득 [우리홈쇼핑] (2001.4.)
- 제9차 해외신주인수권부사채(BW) 전환으로 인한 유상증자 [7.7억원] (2002.1)
- 무상감자 [-512억원] (2002.3)
- (주)우리홈쇼핑 투자자산 매각 (2005.12)
- 자회사 (주)아이즈글로벌비스 설립 [자본금 4억원] (2006. 4)
- 주권액면분할(2007. 10)
- (주)머큐리 인수 (2007.11)
- ACO글로벌 영업권 인수 (2010.5)
- MVNO 1호 사업자로서 서비스 개시(2011.7)

회사의 목적

제2조 (목적)

이 회사는 다음 사업을 영위함을 목적으로 한다.

1. 종합 정보통신 서비스 및 부가통신업
2. 정보통신기기 매매업
3. 통신판매업
4. 부동산 임대 및 중개업
5. 통신시설 및 기기 임대업
6. 방송 콘텐츠 제작, 구입, 유통 및 판매업
7. 수출입업
8. 전산소프트웨어 개발 및 공급업
9. 도소매업
10. 의약품 등의 판매업
11. 의료기기 및 부품제작, 판매업
12. 농축산물, 음식료품, 의복, 가구, 잡화, 기타 각종 상품의 도소매, 중개 및 위탁판매업
13. 전자상거래 및 인터넷 관련사업
14. 전자카드 제조 및 관련사업
15. 보험 대리점업
16. 전기, 전자, 정보통신 기기 및 주변기기 부품제작 및 판매업
17. 정보통신공사업
18. 정보통신기기 및 전자제품 도소매 수출입업
19. 소프트웨어 개발 및 공급업
20. 통신장비 및 부품 도·소매업
21. 기타 전문 도매업
22. 전구, 램프 및 조명장치 도매업
23. 컴퓨터 및 조명장치 소프트웨어 및 통신기기
24. 통신재판매업
25. 고용알선업
26. 전자, 전기제품과 부품 제조 및 판매업
27. 전자통신기기 및 부품의 제조, 판매
28. 전자응용기기 및 부품의 제조, 판매
29. 정보처리(소프트웨어 및 서비스) 사업
30. 각 호의 사업목적에 직접 또는 간접적으로 관련된 일체의 부대 사업 및 투자

회사의 조직도

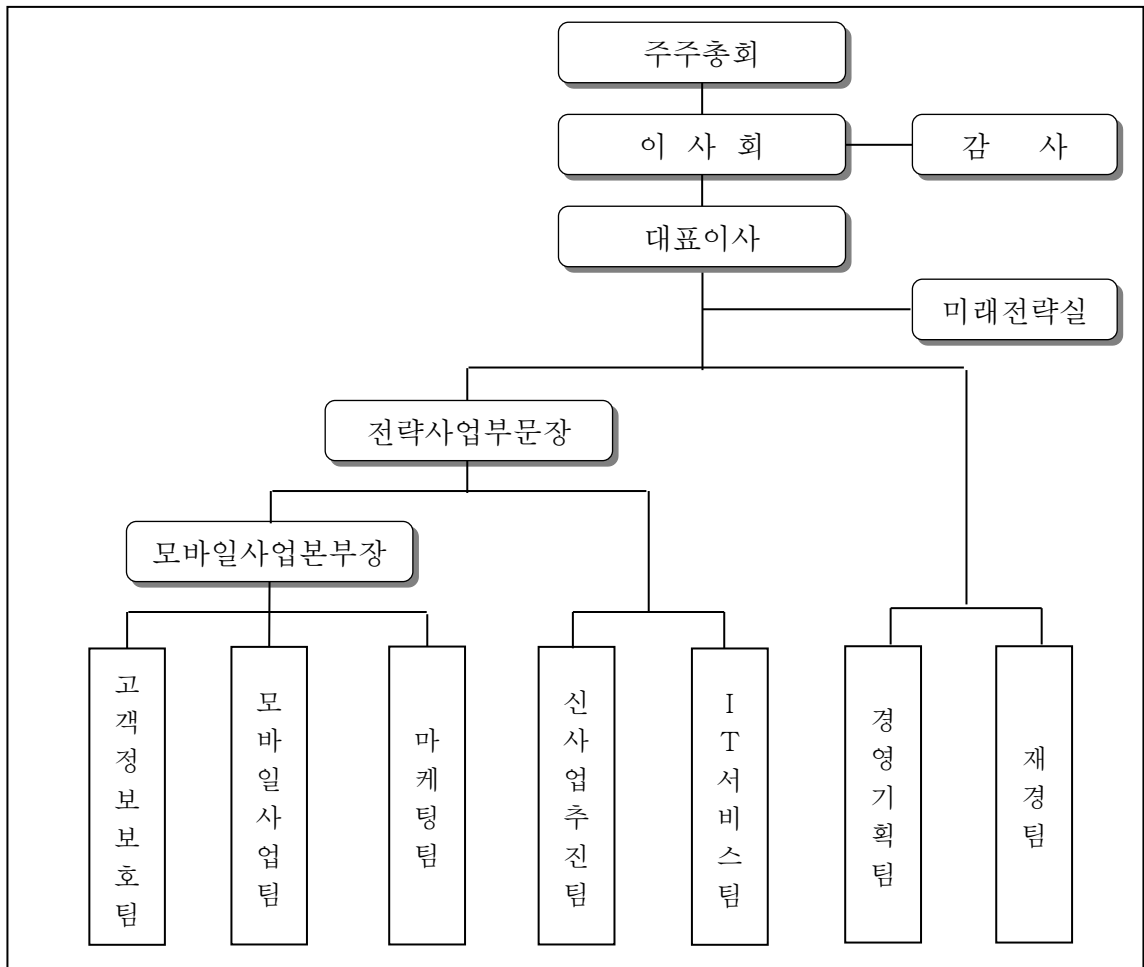

영업지점 현황

구 분	소 재 지
서 울	서울특별시 영등포구 여의도동 여의공원로 101 C.C.M.빌딩 7층

직원 현황

(2015. 12. 31 기준)

구 분	계
정 규 직	52
파 견 직	25
총 원	77

주식에 관한 사항

① 발행한 주식의 종류와 수

주식의 종류	주식수	금액	비고
기명식 보통주	15,772,574주	7,886,287,000원	

② 자본금 변동사항

(단위 : 백만원)

구분	종류	1주 금액	주식수	변동액	변동 후 자본금
1992.09.09	보통주	5,000원	400,000주	2,000	2,000
1993.04.28	보통주	5,000원	600,000주	3,000	5,000
1994.12.28	보통주	5,000원	1,000,000주	5,000	10,000
1995.11.15	보통주	5,000원	156,840주	784.2	10,784.2
1995.12.28	보통주	5,000원	843,160주	4,215.8	15,000
1996.11.20	보통주	5,000원	600,000주	3,000	18,000
1997.05.07	보통주	5,000원	400,000주	2,000	20,000
1997.07.19	보통주	5,000원	100,000주	500	20,500
2000.05.24	보통주	5,000원	4,100,000주	20,500	41,000
2000.07.05	보통주	5,000원	3,030,000주	15,153.2	56,153.2
2002.01.12	보통주	5,000원	155,190주	775.9	56,929.1
2002.03.25	보통주	5,000원	-12,247,247주	-51,236.2	5,692.9
2003.12.11	보통주	5,000원	17,492주	87.4	5,780.3
2003.12.26	보통주	5,000원	175,276주	876.4	6,656.7
2007.10.20	보통주	500원	11,982,159주	0	6,656.7
2008.03.07	보통주	500원	15,772,574주	1,229.5	7,886.2

③ 주식사무

결산일	12월 31일	정기주주총회 개최일	사업년도 종료후 3개월 내	
주주명부 폐쇄기간	1월 1일부터 1월 31일 까지		공고 신문	한국경제신문
주권의 종류	1/5/10/50/100/500/1,000/10,000(8종)			
주식업무 대행기관	서울특별시 영등포구 여의도동 36-3 국민은행 증권대행팀			

2. 영업의 경과 및 성과

영업의 개황

1. 매출액 증감

(단위 : 백만원)

구분	15년(A)	14년(B)	증감(A-B)	증감율(%)
매출액	44,050	47,804	-3,754	-7.85%

2. 주요 사업부문별 매출실적

(단위 : 백만원)

구분	국제전화	모바일사업	통신	기타	계
매출액	23,743	14,837	3,756	1,714	44,050
매출비율(%)	53.9%	33.7%	8.5%	3.9%	100.0%

3. 최근 3년간의 영업실적 및 재산상태

영업실적

요약 손익계산서

[연결기준]

(단위: 백만원)

구 분	2015년	2014년	2013년
매출액	136,867	127,199	166,116
매출원가	114,583	103,337	143,951
일반관리비	21,254	20,578	17,494
영업이익	1,030	3,284	4,671
당기순이익	1,583	2,959	4,469

[별도기준]

(단위: 백만원)

구 분	2015년	2014년	2013년
매출액	44,050	47,804	61,388
매출원가	32,503	37,736	53,866
일반관리비	9,796	8,615	6,010
영업이익	1,751	1,453	1,513
당기순이익	2,127	1,440	1,874

재산상태

요약 재무상태표

[연결기준]

(단위: 백만원)

구 분	2015년	2014년	2013년
유동자산	67,216	59,486	58,063
비유동자산	42,722	42,287	42,856
자산총계	109,937	101,773	100,919
유동부채	29,273	21,398	24,133
비유동부채	13,239	13,521	12,435
부채총계	42,513	34,919	36,568
납입자본	16,483	16,483	16,473
이익잉여금	54,976	54,433	52,243
기타포괄손익누계	-309	-309	-309
기타자본구성요소	-3,725	-3,753	-4,056
자본총계	67,425	66,854	64,351

[별도기준]

(단위: 백만원)

구 분	2015년	2014년	2013년
유동자산	23,410	21,910	13,453
비유동자산	47,084	46,159	52,801
자산총계	70,494	68,070	66,254
유동부채	2,938	2,329	1,626
비유동부채	4,371	3,930	3,841
부채총계	7,310	6,259	5,467
납입자본	16,422	16,422	16,412
이익잉여금	50,488	49,142	48,431
기타포괄손익누계			
기타자본구성요소	-3,725	-3,753	-4,056
자본총계	63,185	61,811	60,787

4. 회사가 대처할 과제

Vision

“핵심역량 기반 신 먹거리 사업 죽기살기 발굴 ”

2016년 경영방침

“알뜰통신 차별화 1등, 신규 2개 사업 매출 100억 ”

5. 이사 및 감사현황

구 분	성 명	선임일자	회사와의 거래	비고
대표이사	이 통 형	2015.03.27	無	최대주주
이 사	임 채 병	2016.03.30	無	
이 사	서 영 화	2016.03.30	無	
이 사	석 호 익	2014.12.05	無	
감 사	김 성 철	2014.12.05	無	
감 사	신 철 우	2016.03.30	無	

6. 주요 채권자

“없음”

7. 결산기 후에 생긴 중요한 사실

“없음”

8. 기타 영업에 관한 중요한 사항

“없음”

Ⅲ. 감사 보고서

監 査 報 告 書

주주님 귀하

본인은 주식회사 아이즈비전의 감사로서 2015년 1월 1일부터 2015년 12월 31일 까지 제24기 사업년도의 회계 및 업무에 대한 감사 결과를 다음과 같이 보고합니다.

1. 감사방법의 개요

회계감사를 위하여 회계에 관한 장부와 관계서류를 열람하고, 재무제표 및 동부속명세서를 검토하였으며 필요하다고 인정되는 경우 대조, 실사, 입회, 조회, 기타 적절한 감사절차를 적용하였습니다. 업무감사를 위하여 이사회 및 기타 중요한 회의에 출석하고, 필요하다고 인정되는 경우 이사로부터 영업에 관한 보고를 받았으며, 중요 업무에 관한 서류를 열람하고 그 내용을 세밀히 감사하는 등 적절한 방법을 사용 하였습니다.

2. 재무상태표 및 포괄손익계산서에 관한 사항

재무상태표(별도), 연결재무상태표와 포괄손익계산서(별도), 연결포괄손익계산서는 법령 및 정관에 따라 회사의 재산 및 손익상태를 적정하게 표시하고 있습니다.

3. 이익잉여금 처분계산서에 관한 사항

이익잉여금 처분계산서는 법령 및 정관에 적합하고 회사의 재산상태와 기타의 규정에 비추어 타당하게 작성되어 있습니다.

4. 영업보고서에 관한 사항

영업보고서는 법령 및 정관에 따라 회사의 상황을 정확하게 표시하고 있습니다.

2016년 3월 30일

주식회사 아이즈비전
감 사 김 성 철

독립된 감사인의 감사보고서

株式會社 아이즈비전
株主 및 理事會 貴中

우리는 별첨된 주식회사 아이즈비전의 재무제표를 감사하였습니다.
동 재무제표는 2015년 12월 31일과 2014년 12월 31일 현재의 재무상태표, 동일로 종료되는 양 보고기간의 포괄손익계산서, 자본변동표 및 현금흐름표 그리고 유의적 회계정책에 대한 요약과 그 밖의 설명정보로 구성되어 있습니다.

재무제표에 대한 경영진의 책임

경영진은 한국채택국제회계기준에 따라 이 재무제표를 작성하고 공정하게 표시할 책임이 있으며, 부정이나 오류로 인한 중요한 왜곡표시가 없는 재무제표를 작성하는데 필요하다고 결정한 내부통제에 대해서도 책임이 있습니다.

감사인의 책임

우리의 책임은 우리가 수행한 감사를 근거로 해당 재무제표에 대하여 의견을 표명하는 데 있습니다. 우리는 회계감사기준에 따라 감사를 수행하였습니다. 이 기준은 우리가 윤리적 요구사항을 준수하며 재무제표에 중요한 왜곡표시가 없는지에 대한 합리적인 확신을 얻도록 감사를 계획하고 수행할 것을 요구하고 있습니다.

감사는 재무제표의 금액과 공시에 대한 감사증거를 입수하기 위한 절차의 수행을 포함합니다. 절차의 선택은 부정이나 오류로 인한 재무제표의 중요한 왜곡표시위험에 대한 평가 등 감사인의 판단에 따라 달라집니다. 감사인은 이러한 위험을 평가할 때 상황에 적합한 감사절차를 설계하기 위하여 기업의 재무제표 작성 및 공정한 표시와 관련된 내부통제를 고려합니다. 그러나 이는 내부통제의 효과성에 대한 의견을 표명하기 위한 것이 아닙니다. 감사는 또한 재무제표의 전반적 표시에 대한 평가뿐 아니라 재무제표를 작성하기 위하여 경영진이 적용한 회계정책의 적합성과 경영진이 도출한 회계추정치의 합리성에 대한 평가를 포함합니다.

우리가 입수한 감사증거가 감사의견을 위한 근거로서 충분하고 적합하다고 우리는 믿습니다.

감사의견

우리의 의견으로는 회사의 재무제표는 주식회사 아이즈비전의 2015년 12월 31일과 2014년 12월 31일 현재의 재무상태, 동일로 종료되는 양 보고기간의 재무성과 및 현금흐름을 한국채택국제회계기준에 따라 중요성의 관점에서 공정하게 표시하고 있습니다.

2016년 3월 2일

부산광역시 부산진구 신천대로 156,
11층(부전동, 부산도시공사빌딩)
신 우 회 계 법 인
대표이사 문 봉 국

V. 재무제표

재무상태표

제 24기: 2015년 12월 31일 현재
제 23기: 2014년 12월 31일 현재

주식회사 아이즈비전

(단 위 : 원)

과 목	24 (당)기말		23 (전)기말	
자 산				
유동자산		23,410,114,120		21,910,241,141
현금및현금성자산	13,418,987,953		4,029,391,604	
금융기관예치금	1,260,000,000		260,000,000	
매출채권	1,300,565,350		810,476,655	
기타수취채권	197,984,403		31,954,321	
기타금융자산	5,523,514,543		14,671,465,046	
재고자산	1,131,427,844		1,609,108,349	
당기법인세자산	54,471,150		67,888,810	
기타자산	523,162,877		429,956,356	
비유동자산		47,084,222,209		46,159,484,602
금융기관예치금	1,192,000,000		16,000,000	
기타금융자산	445,201,452		465,324,262	
유형자산	2,893,876,269		2,609,648,230	
무형자산	500,000,000		500,000,000	
투자부동산	17,553,144,488		18,068,512,110	
종속기업투자	24,500,000,000		24,500,000,000	
자산총계		70,494,336,329		68,069,725,743
부 채				
유동부채		2,938,345,077		2,329,455,058
매입채무	17,944,518		18,156,900	
기타지급채무	1,329,256,439		1,225,936,869	
기타금융부채	557,338,507		347,681,426	
기타부채	1,033,805,613		737,679,863	
비유동부채		4,371,329,935		3,929,587,464
순확정급여부채	1,339,027,935		907,285,464	
기타금융부채	3,032,302,000		3,022,302,000	
부채총계		7,309,675,012		6,259,042,522
자 본				
납입자본		16,421,680,487		16,421,680,487
자본금	7,886,287,000		7,886,287,000	
주식발행초과금	116,621,299		116,621,299	
감자차익	8,408,639,874		8,408,639,874	
기타자본잉여금	10,132,314		10,132,314	
이익잉여금(결손금)		50,488,119,307		49,142,309,437
기타자본구성요소		(3,725,138,477)		(3,753,306,703)
자본총계		63,184,661,317		61,810,683,221
부채와자본 총계		70,494,336,329		68,069,725,743

포괄손익계산서

제 24기: 2015년 1월 1일 부터 2015년 12월 31일 까지
제 23기: 2014년 1월 1일 부터 2014년 12월 31일 까지

주식회사 아이즈비전

(단 위 : 원)

과 목	제 24기 당기	제 23기 전기
매출액	44,050,068,430	47,803,635,151
매출원가	32,502,939,223	37,735,548,150
매출총이익	11,547,129,207	10,068,087,001
판매비와관리비	9,795,757,554	8,614,867,173
영업이익(손실)	1,751,371,653	1,453,219,828
기타영업외수익	244,994,049	3,212,951
기타영업외비용	50,784,612	374,400,065
금융수익	402,237,313	553,688,754
금융비용	220,726,436	196,189,406
지분법손익	-	-
법인세비용차감전순이익(손실)	2,127,091,967	1,439,532,062
법인세비용	-	-
당기순이익(손실)	2,127,091,967	1,439,532,062
기타포괄손익 :		
(1) 후속적으로 당기손익으로 재분류되지 않는 항목 :	(32,064,747)	9,956,460
자산재평가차익		
확정급여제도의 보험수리적손익	(32,064,747)	9,956,460
관계기업의 자산재평가차익에 대한 지분		
당기손익으로 재분류되지 않는 항목과 관련된 법인세		
(2) 후속적으로 당기손익으로 재분류될 수 있는 항목 :	-	-
해외사업장환산외환차이		
매도가능금융자산		
현금흐름위험회피		
당기손익으로 재분류될 수 있는 항목과 관련된 법인세		
법인세비용차감후기타포괄손익	(32,064,747)	9,956,460
총포괄손익	2,095,027,220	1,449,488,522
주당손익		
기본주당순이익(손실)	142	97

이익잉여금 처분계산서(안)

제 24기: 2015년 1월 1일 부터
2015년 12월 31일 까지

제 23기: 2014년 1월 1일 부터
2014년 12월 31일 까지

처분예정일 : 2016년 3월 30일

처분확정일 : 2015년 3월 27일

주식회사 아이즈비전

(단 위 : 원)

구 분	제 24기 당기		제 23기 전기	
I.미처분이익잉여금		47,520,115,417		46,249,227,282
전기이월미처분이익잉여금	45,425,088,197		44,799,738,760	
보험수리적손익	(32,064,747)		9,956,460	
당기순이익(손실)	2,127,091,967		1,439,532,062	
II.이익잉여금처분액		906,552,994		824,139,085
이익준비금	82,413,909		74,921,735	
배당금	824,139,085		749,217,350	
(현금배당 주당배당금(률) :				
보통주 : 당기				
전기				
III.차기이월미처분이익잉여금		46,613,562,423		45,425,088,197

연결 재무상태표

제 24기: 2015년 12월 31일 현재
제 23기: 2014년 12월 31일 현재

주식회사 아이즈비전 및 종속기업

(단위 : 원)

과 목	제 24기 당기말		제 23기 전기말	
자 산				
유동자산		67,215,869,086		59,485,696,559
현금및현금성자산	23,438,915,847		17,315,279,858	
금융기관예치금	1,302,613,279		274,240,117	
매출채권	19,374,327,579		14,689,372,522	
기타수취채권	255,785,377		80,383,445	
기타금융자산	5,531,603,127		11,684,688,471	
재고자산	16,669,463,866		14,862,556,969	
당기법인세자산	83,237,340		112,247,900	
기타자산	559,922,671		466,927,277	
비유동자산		42,721,563,584		42,287,036,152
금융기관예치금	1,195,000,000		19,000,000	
기타금융자산	662,537,842		682,831,852	
유형자산	22,319,836,100		22,471,636,901	
무형자산	991,045,154		1,045,055,289	
투자부동산	17,553,144,488		18,068,512,110	
자산총계		109,937,432,670		101,772,732,711
부 채				
유동부채		29,273,208,787		21,398,158,190
매입채무	6,226,258,401		4,787,819,712	
차입금	14,911,481,853		10,246,462,133	
기타지급채무	5,214,534,745		4,096,395,469	
기타금융부채	572,966,645		361,524,863	
충당부채	846,558,480		654,533,290	
기타부채	1,501,408,663		1,251,422,723	
비유동부채		13,239,337,596		13,520,894,607
기타지급채무	28,000,000		-	
순확정급여부채	10,179,035,596		10,498,592,607	
기타금융부채	3,032,302,000		3,022,302,000	
부채총계		42,512,546,383		34,919,052,797
자 본				
납입자본		16,482,928,927		16,482,928,927
자본금	7,886,287,000		7,886,287,000	
주식발행초과금	177,869,739		177,869,739	
감자차익	8,408,639,874		8,408,639,874	
기타자본잉여금	10,132,314		10,132,314	
이익잉여금(결손금)		54,975,987,770		54,432,949,623
기타포괄손익누계액		(308,891,933)		(308,891,933)
기타자본구성요소		(3,725,138,477)		(3,753,306,703)
자본총계		67,424,886,287		66,853,679,914
부채와자본 총계		109,937,432,670		101,772,732,711

연결포괄손익계산서

제 24기: 2015년 1월 1일 부터 2015년 12월 31일 까지
제 23기: 2014년 1월 1일 부터 2014년 12월 31일 까지

주식회사 아이즈비전 및 종속기업

(단 위 : 원)

과 목	제 24기 당기	제 23기 전기
매출액	136,867,367,306	127,199,464,304
매출원가	114,583,282,854	103,336,754,618
매출총이익	22,284,084,452	23,862,709,686
판매비와관리비	21,253,996,713	20,578,233,614
영업이익(손실)	1,030,087,739	3,284,476,072
기타영업외수익	963,278,489	488,284,199
기타영업외비용	448,088,302	968,927,950
금융수익	569,294,835	624,761,695
금융비용	531,986,627	469,218,011
관계기업손익	-	-
법인세비용차감전순이익(손실)	1,582,586,134	2,959,376,005
법인세비용	-	-
당기순이익(손실)	1,582,586,134	2,959,376,005
기타포괄손익 :		
(1) 후속적으로 당기손익으로 재분류되지 않는 항목 :	(290,330,637)	(30,455,379)
자산재평가차익	-	-
확정급여제도의 보험수리적손익	(290,330,637)	(30,455,379)
관계기업의 자산재평가차익에 대한 지분	-	-
당기손익으로 재분류되지 않는 항목과 관련된 법인세	-	-
(2) 후속적으로 당기손익으로 재분류될 수 있는 항목 :	-	-
해외사업장환산외환차이	-	-
매도가능금융자산	-	-
현금흐름위험회피	-	-
당기손익으로 재분류될 수 있는 항목과 관련된 법인세	-	-
법인세비용차감후기타포괄손익	(290,330,637)	(30,455,379)
총포괄손익	1,292,255,497	2,928,920,626
주당손익		
기본주당순이익(손실)	106	199