

第25期 營業報告書

期間：2016年 1月 1日 ~ 2016年 12月 31日



제25기 영업보고서

2016년 1월 1일 ~ 2016년 12월 31일



순서

I.	인사말씀	3
II.	영업보고서	
	1. 회사의 개황	6
	2. 영업의 경과 및 성과	10
	3. 최근 3년간의 영업실적 및 재산상태	11
	4. 회사가 대처할 과제	13
	5. 이사 및 감사 현황	13
	6. 주요 채권자	13
	7. 결산기 후에 생긴 중요한 사실	13
	8. 기타 영업에 관한 중요한 사항	13
III.	감사보고서	
	1. 감사의 감사보고서	15
	2. 독립된 감사인의 감사보고서	16
VI.	재무제표	
	1. 재무상태표	18
	2. 손익계산서	19
	3. 이익잉여금 처분 계산서	20
	4. 연결재무상태표	21
	5. 포괄손익계산서	22

I. 인 사 말 씀

존경하는 아이즈비전 주주 여러분!

바쁘신 중에도 아이즈비전 제25기 정기 주주총회에 참석해주신 주주님들께 전 임직원을 대신하여 감사의 말씀을 드립니다.

2016년 지난 한 해를 되돌아볼 때 대한민국 모바일 통신 시장은 지난 10년간의 장기 사업 정체에서 벗어나기 위한 변화와 도전이 치열했던 한 해였습니다.

그리고 지난 10년간 당사의 주력이었던 국제전화사업 시장은 계속 감소하였으나, 7년 전에 새로 시작한 모바일사업은 큰 성장을 지속하여 당사의 완전한 주력 사업으로 자리잡게 되었습니다. 그러나 매출액은 전년대비 58억 감소한 382억을 달성한 점을 가장 안타깝게 생각합니다.

그럼에도 불구하고 수익성에서는 전년대비 비슷한 영업이익 18억을 달성하게 되었습니다. 이러한 성과는 주주님들의 격려에 도움받은 철저한 유동성 중심의 내실경영 결과로서 4년 연속 그리고 역대 최고액의 배당금을 드릴 수 있게 되어 주주님들께 기쁨과 감사 말씀을 드립니다.

존경하는 주주 여러분!

2017년 아이즈비전은 25세 젊은 청춘으로서 다음과 같은 3대전략을 가동하여 신나게 실행 중입니다.

첫째, 한국 시장 모바일 성공 기반을 토대로 글로벌 모바일 시너지사업에 도전하여 지속적 매출, 이익 성장을 위해 노력을 다할 것 입니다.

둘째, 아이즈모바일 이외의 글로벌 신성장동력 사업 확보를 위해 내·외부 전문가로 구성된 신규사업 확보 TFT가 실행 중에 있습니다.

셋째, 이러한 전략은 창조적인 혁신활동, 체계적인 글로벌 인재육성, 그리고 동반성장 글로벌 파트너십 등이 병행될 때 비로소 성과의 꽃을 피게 된다고 사료됩니다.

존경하는 주주 여러분!

당사는 새로운 '사명', '비전', '핵심가치'라는 새로운 가치관을 바탕으로 전체 임직원들이 한마음으로 25세 청춘의 실행력을 발휘하겠습니다. 그리하여 반드시 전년보다 더 나은 실적으로 주주님들께 보답할 것을 다짐합니다. 감사합니다.

2017년 03월 31일

주식회사 아이즈비전
대표이사 이 통 형

Ⅱ. 영 업 보 고 서

1. 회사의 개황

회사 연혁

- 부산/경남 무선호출사업자 선정 (1992.4.)
- 부일이동통신 주식회사 설립 [20억원] (1992.9.)
- 제1차 유상증자 [30억원] (1993.4.)
- 무선호출 상용서비스 개시 (1993.10.)
- 제2차 유상증자 [50억원] (1994.12.)
- 한창온라인(주) 합병 [784.2백만원 자본 증가] (1995.11.)
- 제3차 유상증자 [4,215.8백만원] (1995.12.)
- 부산 연제구 거제동 사옥 준공 (1996.5.)
- 제4차 유상증자 [30억원] (1996.11.)
- 제5차 전환사채 전환으로 인한 유상증자 [20억원] (1997.5.)
- 제6차 일반 공모주 발행으로 인한 유상증자 [5억원] (1997.7.)
- 코스닥 증권시장 상장 (1997.7.)
- 회사의 상호변경 “(주)아이즈비전” (2000.3.24)
- 제7차 주주배정 후 공모 유상증자 억원 205억 (2000.5)
- 제8차 유상증자 [151억원] (2000.7)
- 외자유치 성공 1,350만불[해외 신주인수권부사채 발행-유로공모] (2000.9.1)
- TV홈쇼핑 사업권 획득 [우리홈쇼핑] (2001.4.)
- 제9차 해외신주인수권부사채(BW) 전환으로 인한 유상증자 [7.7억원] (2002.1)
- 무상감자 [-512억원] (2002.3)
- (주)우리홈쇼핑 투자자산 매각 (2005.12)
- 자회사 (주)아이즈글로벌비스 설립 [자본금 4억원] (2006. 4)
- 주권액면분할(2007. 10)
- (주)머큐리 인수 (2007.11)
- ACO글로벌 영업권 인수 (2010.5)
- MVNO 1호 사업자로서 서비스 개시(2011.7)
- 우체국 알뜰폰(MVNO) 수탁판매 사업자 선정(2013.8)
- (주)로트리 인수[화장품 전문 유통기업, 파워더 전문 브랜드](2016.8)

회사의 목적

제2조 (목적)

이 회사는 다음 사업을 영위함을 목적으로 한다.

1. 종합 정보통신 서비스 및 부가통신업
2. 정보통신기기 매매업
3. 통신판매업
4. 부동산 임대 및 중개업
5. 통신시설 및 기기 임대업
6. 방송 콘텐츠 제작, 구입, 유통 및 판매업
7. 수출입업
8. 전산소프트웨어 개발 및 공급업
9. 도소매업
10. 의약품 등의 판매업
11. 의료기기 및 부품제작, 판매업
12. 화장품 판매업
13. 유아용 의류, 장난감 및 이미용품 판매업
14. 건강보조식품 판매업
15. 농축산물,음식료품,의복,가구,잡화,기타 각종 상품의 도소매,중개 및 위탁판매업
16. 전자상거래 및 인터넷 관련사업
17. 전자카드 제조 및 관련사업
18. 전기,전자,정보통신 기기 및 주변기기 부품제작 및 판매업
19. 정보통신공사업
20. 정보통신기기 및 전자제품 도소매 수출입업
21. 소프트웨어 개발 및 공급업
22. 통신장비 및 부품 도소매업
23. 기타 전문 도매업
24. 컴퓨터 및 조명장치 소프트웨어 및 통신기기
25. 통신재판매업
26. 전자, 전기제품과 부품 제조 및 판매업
27. 전자통신기기 및 부품의 제조, 판매
28. 전자응용기기 및 부품의 제조, 판매
29. 정보처리(소프트웨어 및 서비스) 사업
30. 각 호의 사업목적에 직접 또는 간접적으로 관련된 일체의 부대 사업 및 투자

회사의 조직도

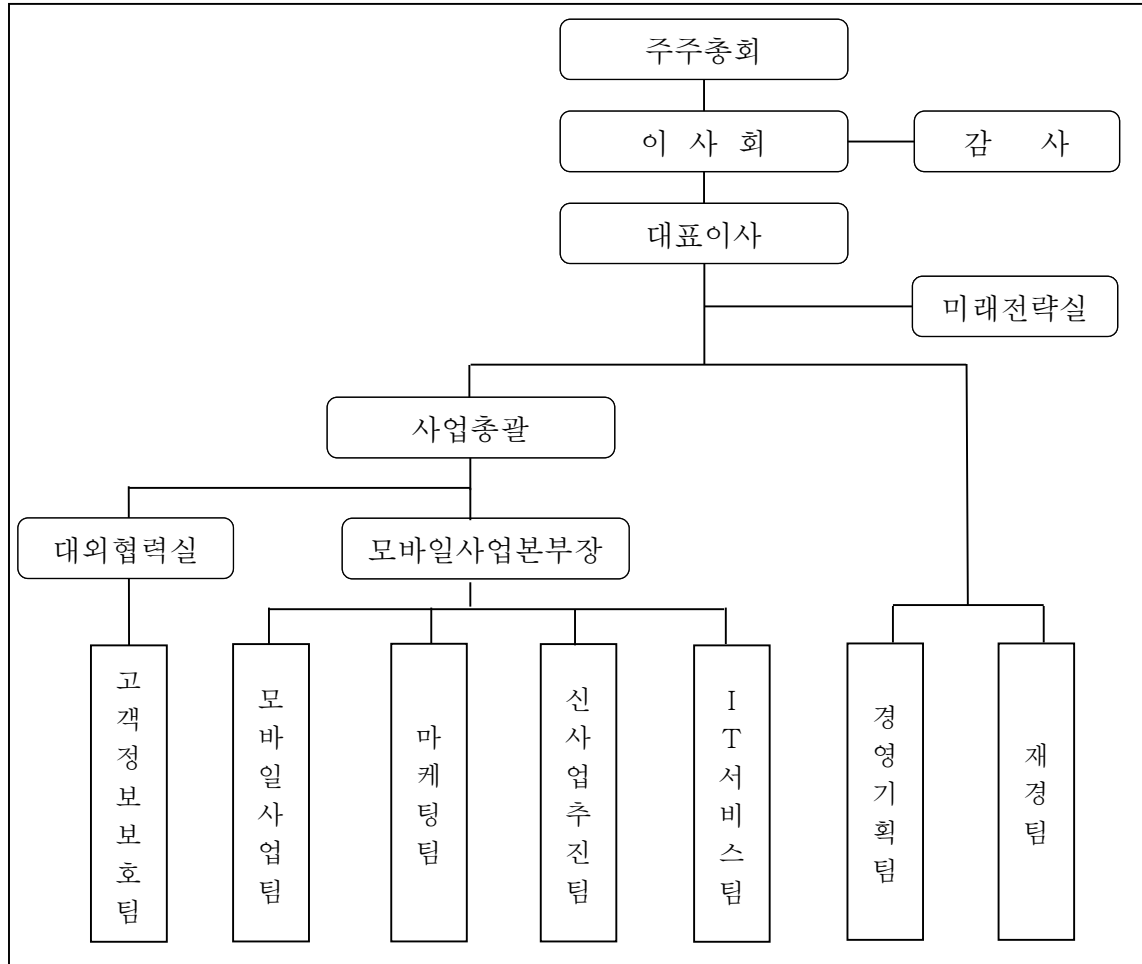

영업지점 현황

구분	소재지
서울	서울특별시 영등포구 여의도동 여의공원로 101 C.C.M.빌딩 7층

직원 현황

(2016. 12. 31 기준)

구분	계
정규직	46
파견직	7
총원	53

주식에 관한 사항

① 발행한 주식의 종류와 수

주식의 종류	주식수	금액	비고
기명식 보통주	15,772,574주	7,886,287,000원	

② 자본금 변동사항

(단위 : 백만원)

구분	종류	1주 금액	주식수	변동액	변동 후 자본금
1992.09.09	보통주	5,000원	400,000주	2,000	2,000
1993.04.28	보통주	5,000원	600,000주	3,000	5,000
1994.12.28	보통주	5,000원	1,000,000주	5,000	10,000
1995.11.15	보통주	5,000원	156,840주	784.2	10,784.2
1995.12.28	보통주	5,000원	843,160주	4,215.8	15,000
1996.11.20	보통주	5,000원	600,000주	3,000	18,000
1997.05.07	보통주	5,000원	400,000주	2,000	20,000
1997.07.19	보통주	5,000원	100,000주	500	20,500
2000.05.24	보통주	5,000원	4,100,000주	20,500	41,000
2000.07.05	보통주	5,000원	3,030,000주	15,153.2	56,153.2
2002.01.12	보통주	5,000원	155,190주	775.9	56,929.1
2002.03.25	보통주	5,000원	-12,247,247주	-51,236.2	5,692.9
2003.12.11	보통주	5,000원	17,492주	87.4	5,780.3
2003.12.26	보통주	5,000원	175,276주	876.4	6,656.7
2007.10.20	보통주	500원	11,982,159주	0	6,656.7
2008.03.07	보통주	500원	15,772,574주	1,229.5	7,886.2

③ 주식사무

결산일	12월 31일	정기주주총회 개최일	사업년도 종료후 3개월 내	
주주명부 폐쇄기간	1월 1일부터 1월 31일 까지		공고 신문	한국경제신문
주권의 종류	1/5/10/50/100/500/1,000/10,000(8종)			
주식업무 대행기관	서울특별시 영등포구 여의도동 36-3 국민은행 증권대행팀			

2. 영업의 경과 및 성과

영업의 개황

1. 매출액 증감

(단위 : 백만원)

구분	16년(A)	15년(B)	증감(A-B)	증감율(%)
매출액	38,154	44,050	-5,896	-13.38%

2. 주요 사업부문별 매출실적

(단위 : 백만원)

구분	모바일사업	국제전화	통신	기타	계
매출액	20,070	14,113	2,238	1,733	38,154
매출비율(%)	52.6%	37.0%	5.9%	4.5%	100.0%

3. 최근 3년간의 영업실적 및 재산상태

영업실적

요약 손익계산서

[연결기준]

(단위: 백만원)

구 분	2016년	2015년	2014년
매출액	159,806	136,867	127,199
매출원가	131,598	114,583	103,337
일반관리비	23,662	21,254	20,578
영업이익	4,545	1,030	3,284
당기순이익	3,958	1,583	2,959

[별도기준]

(단위: 백만원)

구 분	2016년	2015년	2014년
매출액	38,154	44,050	47,804
매출원가	24,991	32,503	37,736
일반관리비	11,320	9,796	8,615
영업이익	1,843	1,751	1,453
당기순이익	1,803	2,127	1,440

재산상태

요약 재무상태표

[연결기준]

(단위: 백만원)

구 분	2016년	2015년	2014년
유동자산	72,917	67,216	59,486
비유동자산	41,967	42,722	42,287
자산총계	114,884	109,937	101,773
유동부채	27,372	29,273	21,398
비유동부채	16,776	13,239	13,521
부채총계	44,148	42,513	34,919
납입자본	16,483	16,483	16,483
이익잉여금	58,083	54,976	54,433
기타포괄손익누계	-309	-309	-309
기타자본구성요소	-3,708	-3,725	-3,753
비지배지분	187		
자본총계	70,736	67,425	66,854

[별도기준]

(단위: 백만원)

구 분	2016년	2015년	2014년
유동자산	25,987	23,410	21,910
비유동자산	46,905	47,084	46,159
자산총계	72,892	70,494	68,070
유동부채	4,491	2,938	2,329
비유동부채	4,188	4,371	3,930
부채총계	8,679	7,310	6,259
납입자본	16,422	16,422	16,422
이익잉여금	51,499	50,488	49,142
기타포괄손익누계			
기타자본구성요소	-3,708	-3,725	-3,753
자본총계	72,892	63,185	61,811

4. 회사가 대처할 과제

사명

“회사구성원들의 창의화 혁신 활동을 바탕으로 고객에게 지속적으로 새로운 가치 행복을 제공하는 회사”

VISION

“글로벌 IBM 플랫폼커머스 그룹”

5. 이사 및 감사현황

구 분	성 명	선임일자	회사와의 거래	비고
대표이사	이 통 형	2015.03.27	無	최대주주
이 사	임 채 병	2016.03.30	無	
이 사	서 영 화	2016.03.30	無	
이 사	석 호 익	2014.12.05	無	
감 사	신 철 우	2016.03.30	無	

6. 주요 채권자

“없음”

7. 결산기 후에 생긴 중요한 사실

“없음”

8. 기타 영업에 관한 중요한 사항

“없음”

Ⅲ. 감사 보고서

監 査 報 告 書

주주님 귀하

본인은 주식회사 아이즈비전의 감사로서 2016년 1월 1일부터 2016년 12월 31일 까지 제25기 사업년도의 회계 및 업무에 대한 감사 결과를 다음과 같이 보고합니다.

1. 감사방법의 개요

회계감사를 위하여 회계에 관한 장부와 관계서류를 열람하고, 재무제표 및 동부속명세서를 검토하였으며 필요하다고 인정되는 경우 대조, 실사, 입회, 조회, 기타 적절한 감사절차를 적용하였습니다. 업무감사를 위하여 이사회 및 기타 중요한 회의에 출석하고, 필요하다고 인정되는 경우 이사로부터 영업에 관한 보고를 받았으며, 중요 업무에 관한 서류를 열람하고 그 내용을 세밀히 감사하는 등 적절한 방법을 사용 하였습니다.

2. 재무상태표 및 포괄손익계산서에 관한 사항

재무상태표(별도), 연결재무상태표와 포괄손익계산서(별도), 연결포괄손익계산서는 법령 및 정관에 따라 회사의 재산 및 손익상태를 적정하게 표시하고 있습니다.

3. 이익잉여금 처분계산서에 관한 사항

이익잉여금 처분계산서는 법령 및 정관에 적합하고 회사의 재산상태와 기타의 규정에 비추어 타당하게 작성되어 있습니다.

4. 영업보고서에 관한 사항

영업보고서는 법령 및 정관에 따라 회사의 상황을 정확하게 표시하고 있습니다.

2017년 3월 31일

주식회사 아이즈비전
감 사 신 철 우

독립된 감사인의 감사보고서

株式會社 아이즈비전
株主 및 理事會 貴中

우리는 별첨된 주식회사 아이즈비전 및 그 종속기업의 연결재무제표를 감사하였습니다. 동 연결재무제표는 2016년 12월 31일 현재의 연결재무상태표, 동일로 종료되는 보고기간의 연결포괄손익계산서, 연결자본변동표 및 연결현금흐름표 그리고 유의적 회계정책에 대한 요약과 그 밖의 설명정보로 구성되어 있습니다.

재무제표에 대한 경영진의 책임

경영진은 한국채택국제회계기준에 따라 이 연결재무제표를 작성하고 공정하게 표시할 책임이 있으며, 부정이나 오류로 인한 중요한 왜곡표시가 없는 연결재무제표를 작성하는데 필요하다고 결정한 내부통제에 대해서도 책임이 있습니다.

감사인의 책임

우리의 책임은 우리가 수행한 감사를 근거로 해당 연결재무제표에 대하여 의견을 표명하는데 있습니다. 우리는 회계감사기준에 따라 감사를 수행하였습니다. 이 기준은 우리가 윤리적 요구사항을 준수하며 연결재무제표에 중요한 왜곡표시가 없는지에 대한 합리적인 확신을 얻도록 감사를 계획하고 수행할 것을 요구하고 있습니다.

감사는 연결재무제표의 금액과 공시에 대한 감사증거를 입수하기 위한 절차의 수행을 포함합니다. 절차의 선택은 부정이나 오류로 인한 연결재무제표의 중요한 왜곡표시위험에 대한 평가 등 감사인의 판단에 따라 달라집니다. 감사인은 이러한 위험을 평가할 때 상황에 적합한 감사절차를 설계하기 위하여 기업의 연결재무제표 작성 및 공정한 표시와 관련된 내부통제를 고려합니다. 그러나 이는 내부통제의 효과성에 대한 의견을 표명하기 위한 것이 아닙니다. 감사는 또한 연결재무제표의 전반적 표시에 대한 평가 뿐 아니라 연결재무제표를 작성하기 위하여 경영진이 적용한 회계정책의 적합성과 경영진이 도출한 회계추정치의 합리성에 대한 평가를 포함합니다.

우리가 입수한 감사증거가 감사의견을 위한 근거로서 충분하고 적합하다고 우리는 믿습니다.

감사의견

우리의 의견으로는 회사의 연결재무제표는 주식회사 아이즈비전과 그 종속기업의 2016년 12월 31일 현재의 재무상태, 동일로 종료되는 보고기간의 재무성과 및 현금흐름을 한국채택국제회계기준에 따라 중요성의 관점에서 공정하게 표시하고 있습니다.

기타사항

비교표시된 2015년 12월 31일 현재의 연결재무상태표, 동일로 종료하는 회계연도의 연결포괄손익계산서, 연결자본변동표 및 연결현금흐름표는 타회계법인이 대한민국의 회계감사기준에 따라 감사하였고, 2016년 3월 2일의 감사보고서에서 적정의견을 표명하였습니다. 비교표시목적으로 첨부한 2015년 12월 31일 현재의 연결재무제표는 위의 감사받은 연결재무제표와 중요성의 관점에서 차이가 없습니다.

2017년 3월 8일

서울특별시 강남구 테헤란로 429
원방빌딩 14층
회 계 법 인 지 평
대표이사 이 강 희

V. 재무제표

재무상태표

제 25기: 2016년 12월 31일 현재
제 24기: 2015년 12월 31일 현재

주식회사 아이즈비전

(단위 : 원)

과 목	아이즈비전	
	25 (당)기말	24 (전)기말
자 산		
유동자산	25,986,524,992	23,410,114,120
현금및현금성자산	19,744,814,551	13,418,987,953
금융기관예치금	1,476,000,000	1,260,000,000
매출채권	2,336,124,107	1,300,565,350
기타수취채권	224,451,351	197,984,403
기타금융자산	1,259,874,017	5,523,514,543
재고자산	707,628,830	1,131,427,844
당기법인세자산		54,471,150
기타자산	237,632,136	523,162,877
비유동자산	46,905,276,895	47,084,222,209
금융기관예치금(비)	146,000,000	1,192,000,000
기타금융자산(비)	735,611,646	445,201,452
유형자산	2,905,888,383	2,893,876,269
무형자산	500,000,000	500,000,000
투자부동산	17,037,776,866	17,553,144,488
종속기업투자	25,580,000,000	24,500,000,000
기타자산(비)		
이연법인세자산		
자산총계	72,891,801,887	70,494,336,329
부 채		
유동부채	4,490,385,321	2,938,345,077
매입채무	11,711,516	17,944,518
차입금		
기타지급채무	1,696,680,199	1,329,256,439
기타금융부채	499,722,464	557,338,507
충당부채		
당기법인세부채	23,508,691	
기타부채	2,258,762,451	1,033,805,613
비유동부채	4,188,196,886	4,371,329,935
차입금(비)		
기타지급채무(비)		
순확정급여부채	1,508,074,886	1,339,027,935
기타금융부채(비)	2,680,122,000	3,032,302,000
이연법인세부채		
부채총계	8,678,582,207	7,309,675,012
자 본		
납입자본	16,421,680,487	16,421,680,487
자본금	7,886,287,000	7,886,287,000
주식발행초과금	116,621,299	116,621,299
감자차익	8,408,639,874	8,408,639,874
기타자본잉여금	10,132,314	10,132,314
이익잉여금(결손금)	51,499,440,395	50,488,119,307
기타포괄손익누계액		
기타자본구성요소	-3,707,901,202	-3,725,138,477
비지배지분		
자본총계	64,213,219,680	63,184,661,317
부채와자본 총계	72,891,801,887	70,494,336,329

포괄손익계산서

제 25기: 2016년 1월 1일 부터 2016년 12월 31일 까지
제 24기: 2015년 1월 1일 부터 2015년 12월 31일 까지

주식회사 아이즈비전

(단위 : 원)

과 목	아이즈비전	
	제25기 당기	제24기 전기
매출액	38,153,741,431	44,050,068,430
매출원가	24,990,913,919	32,502,939,223
매출총이익	13,162,827,512	11,547,129,207
판매비와관리비	11,320,201,749	9,795,757,554
영업이익(손실)	1,842,625,763	1,751,371,653
기타영업외수익	87,767,733	244,994,049
기타영업외비용	172,728,650	50,784,612
금융수익	366,467,932	402,237,313
금융비용	222,354,361	220,726,436
지분법손익	0	0
법인세비용차감전순이익(손실)	1,901,778,417	2,127,091,967
법인세비용	98,506,431	0
당기순이익(손실)	1,803,271,986	2,127,091,967
기타포괄손익 :		
확정급여제도의 보험수리적손익 *1)	32,188,187	-32,064,747
총포괄손익	1,835,460,173	2,095,027,220
지배기업소유주지분		
비지배지분		

*1) 보험수리적 손익은 확정급여채무에 대하여 회사 계상액과 보험사의 계리평가에 의한 확정급여부채의 현재가치의 차이에 의해서 발생한다.

이익잉여금 처분계산서(안)

제 25기: 2016년 1월 1일 부터
2016년 12월 31일 까지

제 24기: 2015년 1월 1일 부터
2015년 12월 31일 까지

처분예정일 : 2017년 3월 31일

처분확정일 : 2016년 3월 30일

주식회사 아이즈비전

(단위 : 원)

구 분	제25기 당기		제24기 전기	
I.미처분이익잉여금		48,449,022,596		47,520,115,417
전기이월미처분이익잉여금	46,613,562,423		45,425,088,197	
보험수리적손익	32,188,187		(32,064,747)	
당기순이익(손실)	1,803,271,986		2,127,091,967	
II.이익잉여금처분액		1,071,380,811		906,552,994
이익준비금	97,398,256		82,413,909	
배당금	973,982,555		824,139,085	
(현금배당 주당배당금(률) :				
보통주 : 당기 (65원)				
전기 (55원)				
III.차기이월미처분이익잉여금		47,377,641,785		46,613,562,423

연결 재무상태표

제 25기: 2016년 12월 31일 현재

제 24기: 2015년 12월 31일 현재

주식회사 아이즈비전과 그 종속회사(연결)

(단위 : 원)

과 목	아이즈비전과 그 종속회사(연결)	
	25 (당)기말	24 (전)기말
자 산		
유동자산	72,916,806,167	67,215,869,086
현금및현금성자산	29,957,000,507	23,438,915,847
금융기관예치금	1,481,041,279	1,302,613,279
매출채권	21,202,836,825	19,374,327,579
기타수취채권	271,695,361	255,785,377
기타금융자산	1,263,605,567	5,531,603,127
재고자산	17,169,633,469	16,669,463,866
당기법인세자산		83,237,340
기타자산	1,570,993,159	559,922,671
비유동자산	41,967,766,068	42,721,563,584
금융기관예치금(비)	149,000,000	1,195,000,000
기타금융자산(비)	1,056,644,146	662,537,842
유형자산	22,244,574,882	22,319,836,100
무형자산	1,479,770,174	991,045,154
투자부동산	17,037,776,866	17,553,144,488
종속기업투자		
기타자산(비)		
이연법인세자산		
자산총계	114,884,572,235	109,937,432,670
부 채		
유동부채	27,371,931,790	29,273,208,787
매입채무	5,141,553,318	6,226,258,401
차입금	13,676,207,432	14,911,481,853
기타지급채무	4,520,429,415	5,214,534,745
기타금융부채	528,856,723	572,966,645
충당부채	1,048,331,289	846,558,480
당기법인세부채	68,639,503	
기타부채	2,387,914,110	1,501,408,663
비유동부채	16,776,353,859	13,239,337,596
차입금(비)	3,000,000,000	
기타지급채무(비)	38,978,798	28,000,000
순환정급여부채	11,057,253,061	10,179,035,596
기타금융부채(비)	2,680,122,000	3,032,302,000
이연법인세부채		
부채총계	44,148,285,649	42,512,546,383
자 본		
납입자본	16,482,928,927	16,482,928,927
자본금	7,886,287,000	7,886,287,000
주식발행초과금	177,869,739	177,869,739
감자차익	8,408,639,874	8,408,639,874
기타자본잉여금	10,132,314	10,132,314
이익잉여금(결손금)	58,083,150,230	54,975,987,770
기타포괄손익누계액	-308,891,933	-308,891,933
기타자본구성요소	-3,707,901,202	-3,725,138,477
비지배지분	187,000,564	
자본총계	70,736,286,586	67,424,886,287
부채와자본 총계	114,884,572,235	109,937,432,670

연결포괄손익계산서

제 25기: 2016년 1월 1일 부터 2016년 12월 31일 까지
제 24기: 2015년 1월 1일 부터 2015년 12월 31일 까지

주식회사 아이즈비전과 그 종속회사(연결)

(단위 : 원)

과 목	아이즈비전과 그 종속회사	
	당기	전기
매출액	159,805,659,298	136,867,367,306
매출원가	131,598,335,490	114,583,282,854
매출총이익	28,207,323,808	22,284,084,452
판매비와관리비	23,661,978,689	21,253,996,713
영업이익(손실)	4,545,345,119	1,030,087,739
기타영업외수익	1,067,186,093	963,278,489
기타영업외비용	969,883,552	448,088,302
금융수익	568,706,495	569,294,835
금융비용	1,081,390,154	531,986,627
지분법손익	0	0
법인세비용차감전순이익(손실)	4,129,964,001	1,582,586,134
법인세비용	172,316,606	0
당기순이익(손실)	3,957,647,395	1,582,586,134
기타포괄손익 :		
확정급여제도의 보험수리적손익 *1)	-95,837,823	-290,330,637
총포괄손익	3,861,809,572	1,292,255,497
지배기업소유주지분	4,027,139,368	
비지배지분	-69,491,973	

*1) 보험수리적 손익은 확정급여채무에 대하여 회사 계상액과 보험사의 계리평가에 의한 확정급여부채의 현재가치의 차이에 의해서 발생한다.