

# 第26期 營業報告書

---

期間：2017年 1月 1日 ~ 2017年 12月 31日



# 제26기 영업보고서

2017년 1월 1일 ~ 2017년 12월 31일



# 순서

I.	인사말씀 .....	3
II.	영업보고서	
	1. 회사의 개황 .....	6
	2. 영업의 경과 및 성과 .....	10
	3. 최근 3년간의 영업실적 및 재산상태 .....	11
	4. 회사가 대처할 과제 .....	13
	5. 이사 및 감사 현황 .....	13
	6. 주요 채권자 .....	13
	7. 결산기 후에 생긴 중요한 사실 .....	13
	8. 기타 영업에 관한 중요한 사항 .....	13
III.	감사보고서	
	1. 감사의 감사보고서 .....	15
	2. 독립된 감사인의 감사보고서 .....	16
VI.	재무제표	
	1. 재무상태표 .....	18
	2. 손익계산서 .....	19
	3. 이익잉여금 처분 계산서 .....	20
	4. 연결재무상태표 .....	21
	5. 포괄손익계산서 .....	22

# 1. 인 사 말 씀

## 존경하는 아이즈비전 주주 여러분!

바쁘신 중에도 아이즈비전 제26기 정기 주주총회에 참석해주신 주주님을 기쁨으로 환영합니다.

2017년 지난 한 해를 되돌아볼 때 대한민국 모바일 통신 시장은 제4차 산업혁명이라는 새로운 기회로 변화와 도전이 치열했던 한 해였습니다.

그리고 지난 10년간 당사의 주력이었던 국제전화사업 시장은 계속 감소하였으나, 8년 전에 새로 시작한 모바일사업으로 안정적 성장을 지속하여 당사의 완전한 주력 사업으로 자리잡게 되었습니다. 그러나 매출액은 전년대비 106억 감소한 275억으로 가장 안타깝게 생각합니다.

그럼에도 불구하고 수익성에서는 전년대비 약간 감소한 영업이익 14억을 달성하게 되었습니다.

이러한 성과는 주주님들의 격려에 도움받은 철저한 유동성 중심의 내실경영 결과로서 5년 연속 그리고 역대 최고액의 배당금을 드릴 수 있게 되어 주주님들께 기쁨과 감사의 말씀을 드립니다.

## 존경하는 주주 여러분!

2018년 아이즈비전은 "2020년 BBHM 강소기업" 사업비전의 깃발로 다음과 같은 3대 전략을 실행하고 있습니다. (\*BBHM=베이비, 뷰티, 헬스케어, 모바일플랫폼)

첫째, 한국 시장 모바일 성공 기반을 토대로 글로벌 모바일 시너지사업에 도전하여 가시적인 성과를 내기 시작했습니다.

둘째, Baby, Beauty 차별상품 경쟁력확보 기반의 글로벌 사업본부가 신설되어 가동을 시작하고 있습니다.

셋째, 그러나 이러한 사업전략은 창업26년간의 누적 성공 DNA를 바탕으로 한 "가치관 조직문화"가 전체 임직원들의 행복, 즐거움으로 실행될 때 성과의 꽃이 피게 된다고 사료됩니다.

## 존경하는 주주 여러분!

당사는 새로운 '사명', '비전', '핵심가치'라는 새로운 가치관을 바탕으로 전체 임직원들이 한마음으로 26세 청춘의 실행력을 발휘하겠습니다. 그리하여 반드시 전년보다 더 나은 실적으로 주주님들께 보답할 것을 다짐합니다. 감사합니다.

2018년 03월 30일

주식회사 아이즈비전  
대표이사 이 통 형

## II. 영 업 보 고 서

## 1. 회사의 개황

### 회사 연혁

- 부산/경남 무선호출사업자 선정 (1992.4.)
- 부일이동통신 주식회사 설립 [20억원] (1992.9.)
- 제1차 유상증자 [30억원] (1993.4.)
- 무선호출 상용서비스 개시 (1993.10.)
- 제2차 유상증자 [50억원] (1994.12.)
- 한창온라인(주) 합병 [784.2백만원 자본 증가] (1995.11.)
- 제3차 유상증자 [4,215.8백만원] (1995.12.)
- 부산 연제구 거제동 사옥 준공 (1996.5.)
- 제4차 유상증자 [30억원] (1996.11.)
- 제5차 전환사채 전환으로 인한 유상증자 [20억원] (1997.5.)
- 제6차 일반 공모주 발행으로 인한 유상증자 [5억원] (1997.7.)
- 코스닥 증권시장 상장 (1997.7.)
- 회사의 상호변경 "(주)아이즈비전" (2000.3.24)
- 제7차 주주배정 후 공모 유상증자 억원 205억 (2000.5)
- 제8차 유상증자 [ 151억원 ] (2000.7)
- 외자유치 성공 1,350만불[해외 신주인수권부사채 발행-유로공모] (2000.9.1)
- TV홈쇼핑 사업권 획득 [우리홈쇼핑] (2001.4.)
- 제9차 해외신주인수권부사채(BW) 전환으로 인한 유상증자 [ 7.7억원 ] (2002.1)
- 무상감자 [ -512억원] (2002.3)
- (주)우리홈쇼핑 투자자산 매각 (2005.12)
- 자회사 (주)아이즈글로벌비스 설립 [자본금 4억원] (2006. 4)
- 주권액면분할(2007. 10)
- (주)머큐리 인수 (2007.11)
- ACO글로벌 영업권 인수 (2010.5)
- MVNO 1호 사업자로서 서비스 개시(2011.7)
- 우체국 알뜰폰(MVNO) 수탁판매 사업자 선정(2013.8)
- (주)로트리 인수[화장품 전문 유통기업, 파우더 전문 브랜드](2016.8)

## 회사의 목적

### 제2조 (목적)

이 회사는 다음 사업을 영위함을 목적으로 한다.

1. 종합 정보통신 서비스 및 부가통신업
2. 정보통신기기 매매업
3. 통신판매업
4. 부동산 임대 및 중개업
5. 통신시설 및 기기 임대업
6. 방송 콘텐츠 제작, 구입, 유통 및 판매업
7. 수출입업
8. 전산소프트웨어 개발 및 공급업
9. 도소매업
10. 의약품 등의 판매업
11. 의료기기 및 부품제작, 판매업
12. 화장품 판매업
13. 유아용 의류, 장난감 및 이미용품 판매업
14. 건강보조식품 판매업
15. 농축산물,음식료품,의복,가구,잡화,기타 각종 상품의 도소매,중개 및 위탁판매업
16. 전자상거래 및 인터넷 관련사업
17. 전자카드 제조 및 관련사업
18. 전기,전자,정보통신 기기 및 주변기기 부품제작 및 판매업
19. 정보통신공사업
20. 정보통신기기 및 전자제품 도소매 수출입업
21. 소프트웨어 개발 및 공급업
22. 통신장비 및 부품 도소매업
23. 기타 전문 도매업
24. 컴퓨터 및 조명장치 소프트웨어 및 통신기기
25. 통신재판매업
26. 전자, 전기제품과 부품 제조 및 판매업
27. 전자통신기기 및 부품의 제조, 판매
28. 전자응용기기 및 부품의 제조, 판매
29. 정보처리(소프트웨어 및 서비스) 사업
30. 각 호의 사업목적에 직접 또는 간접적으로 관련된 일체의 부대 사업 및 투자



## 회사의 조직도

(2017. 12. 31 기준)

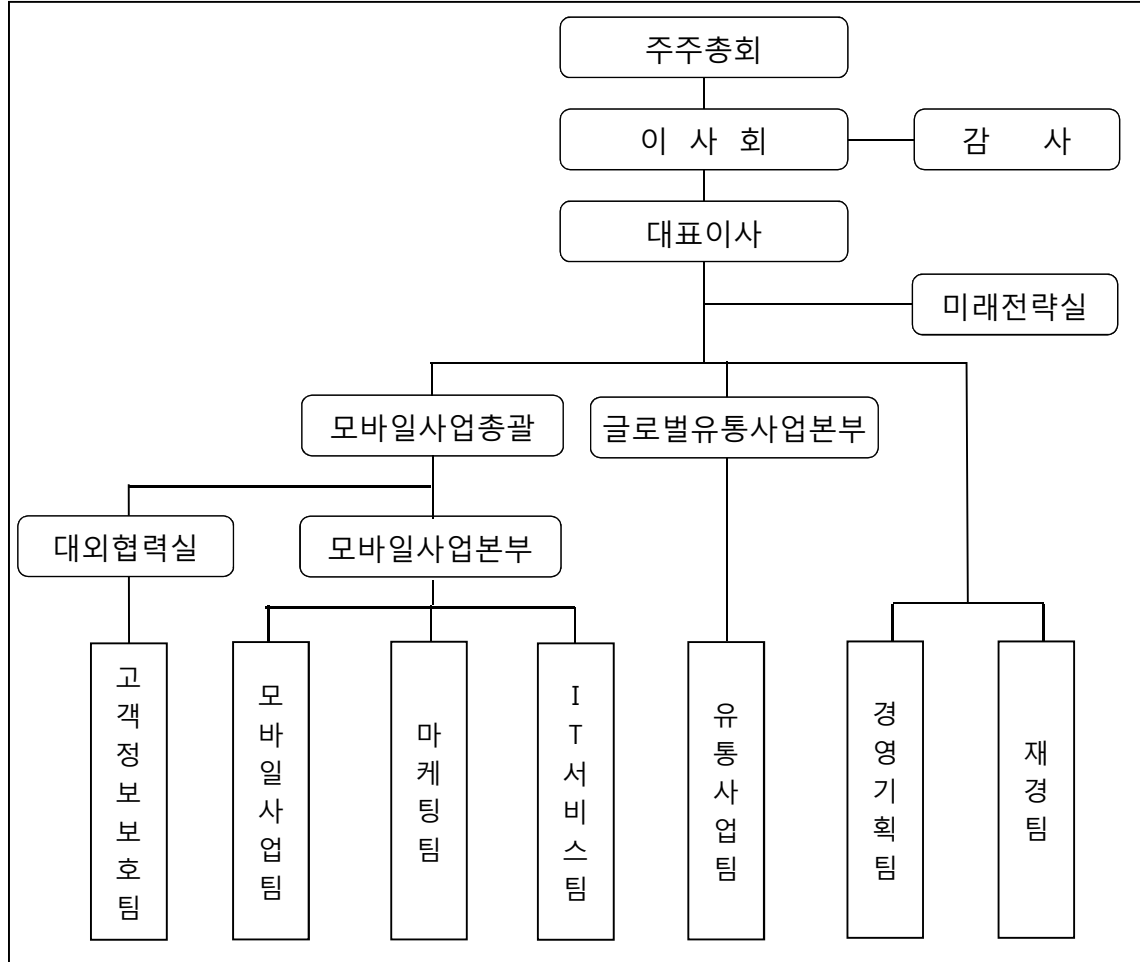

## 영업지점 현황

구분	소재지
서울	서울특별시 영등포구 여의도동 여의공원로 101 C.C.M빌딩 7층

## 직원 현황

(2017. 12. 31 기준)

구분	계
정규직	53
파견직	0
총원	53

## 주식에 관한 사항

### ① 발행한 주식의 종류와 수

주식의 종류	주식 수	금 액	비 고
기명식 보통주	15,772,574주	7,886,287,000원	

### ② 자본금 변동사항

(단위 : 백만원)

구분	종류	1주 금액	주식수	변동액	변동 후 자본금
1992.09.09	보통주	5,000원	400,000주	2,000	2,000
1993.04.28	보통주	5,000원	600,000주	3,000	5,000
1994.12.28	보통주	5,000원	1,000,000주	5,000	10,000
1995.11.15	보통주	5,000원	156,840주	784.2	10,784.2
1995.12.28	보통주	5,000원	843,160주	4,215.8	15,000
1996.11.20	보통주	5,000원	600,000주	3,000	18,000
1997.05.07	보통주	5,000원	400,000주	2,000	20,000
1997.07.19	보통주	5,000원	100,000주	500	20,500
2000.05.24	보통주	5,000원	4,100,000주	20,500	41,000
2000.07.05	보통주	5,000원	3,030,000주	15,153.2	56,153.2
2002.01.12	보통주	5,000원	155,190주	775.9	56,929.1
2002.03.25	보통주	5,000원	-12,247,247주	-51,236.2	5,692.9
2003.12.11	보통주	5,000원	17,492주	87.4	5,780.3
2003.12.26	보통주	5,000원	175,276주	876.4	6,656.7
2007.10.20	보통주	500원	11,982,159주	0	6,656.7
2008.03.07	보통주	500원	15,772,574주	1,229.5	7,886.2

### ③ 주식사무

결산일	12월 31일	정기주주총회 개최일	사업년도 종료후 3개월 내	
주주명부 폐쇄기간	1월 1일부터 1월 31일 까지		공고 신문	한국경제신문
주권의 종류	1/5/10/50/100/500/1,000/10,000(8종)			
주식업무 대행기관	서울특별시 영등포구 여의도동 36-3 국민은행 증권대행팀			

## 2. 영업의 경과 및 성과

### 영업의 개황

#### 1. 매출액 증감

(단위 : 백만원)

구 분	17년(A)	16년(B)	증감(A-B)	증감율(%)
매 출 액	27,540	38,154	-10,614	-27.8%

#### 2. 주요 사업부문별 매출실적

(단위 : 백만원)

구 분	모바일사업	국제전화	통신	기타	계
매 출 액	19,644	4,656	1,474	1,766	27,540
매출비율(%)	71.3%	16.9%	5.4%	6.4%	100%

### 3. 최근 3년간의 영업실적 및 재산상태

#### [영업 실적]

#### 요약 손익계산서

[연결기준]

(단위: 백만원)

구 분	2017년	2016년	2015년
매출액	167,068	159,806	136,867
매출원가	133,136	131,598	114,583
일반관리비	25,369	23,662	21,254
영업이익	8,563	4,546	1,030
당기순이익	5,610	3,959	1,583

[별도기준]

(단위: 백만원)

구 분	2017년	2016년	2015년
매출액	27,540	38,154	44,050
매출원가	15,183	24,991	32,503
일반관리비	10,930	11,320	9,796
영업이익	1,427	1,843	1,751
당기순이익	1,559	1,803	2,127

**[재산상태]**

**요약 재무상태표**

[연결기준]

(단위: 백만원)

구 분	2017년	2016년	2015년
유동자산	88,938	72,917	67,216
비유동자산	41,956	41,967	42,722
자산총계	130,894	114,884	109,937
유동부채	40,507	27,372	29,273
비유동부채	15,051	16,776	13,239
부채총계	55,558	44,148	42,513
납입자본	16,483	16,483	16,483
이익잉여금	62,695	58,083	54,976
기타포괄손익누계	-309	-309	-309
기타자본구성요소	-3,626	-3,708	-3,725
비지배지분	93	187	
자본총계	75,336	70,736	67,425

[별도기준]

(단위: 백만원)

구 분	2017년	2016년	2015년
유동자산	26,869	25,987	23,410
비유동자산	48,402	46,905	47,084
자산총계	75,271	72,892	70,494
유동부채	5,702	4,491	2,938
비유동부채	4,770	4,188	4,371
부채총계	10,472	8,679	7,310
납입자본	16,422	16,422	16,422
이익잉여금	52,060	51,499	50,488
기타포괄손익누계			
기타자본구성요소	-3,683	-3,708	-3,725
자본총계	64,799	64,213	63,185

#### 4. 회사가 대처할 과제

<b>사명</b>	▷ 창의·혁신을 바탕으로 새로운 가치 행복을 제공
<b>비전</b>	▷ 2020 글로벌 B·B·H·M 강소기업 / 지속성장 가능 기업
<b>핵심가치</b>	▷ 도전 / 창의 / 실행 / 성과

#### 5. 이사 및 감사현황

구 분	성 명	선임일자	회사와의 거래	비고
대표이사	이 통 형	2015.03.27	無	최대주주
이 사	임 채 병	2016.03.30	無	
이 사	서 영 화	2016.03.30	無	
이 사	석 호 익	2017.03.31	無	
감 사	신 철 우	2016.03.30	無	

#### 6. 주요 채권자

“없음”

#### 7. 결산기 후에 생긴 중요한 사실

“없음”

#### 8. 기타 영업에 관한 중요한 사항

“없음”

### Ⅲ. 감사 보고서

# 監 査 報 告 書

## 주주님 귀하

본인은 주식회사 아이즈비전의 감사로서 2017년 1월 1일부터 2017년 12월 31일 까지 제26기 사업년도의 회계 및 업무에 대한 감사 결과를 다음과 같이 보고합니다.

### 1. 감사방법의 개요

회계감사를 위하여 회계에 관한 장부와 관계서류를 열람하고, 재무제표 및 동부속명세서를 검토하였으며 필요하다고 인정되는 경우 대조, 실사, 입회, 조회, 기타 적절한 감사절차를 적용하였습니다. 업무감사를 위하여 이사회 및 기타 중요한 회의에 출석하고, 필요하다고 인정되는 경우 이사로부터 영업에 관한 보고를 받았으며, 중요 업무에 관한 서류를 열람하고 그 내용을 세밀히 감사하는 등 적절한 방법을 사용 하였습니다.

### 2. 재무상태표 및 포괄손익계산서에 관한 사항

재무상태표(별도), 연결재무상태표와 포괄손익계산서(별도), 연결포괄손익계산서는 법령 및 정관에 따라 회사의 재산 및 손익상태를 적정하게 표시하고 있습니다.

### 3. 이익잉여금 처분계산서에 관한 사항

이익잉여금 처분계산서는 법령 및 정관에 적합하고 회사의 재산상태와 기타의 규정에 비추어 타당하게 작성되어 있습니다.

### 4. 영업보고서에 관한 사항

영업보고서는 법령 및 정관에 따라 회사의 상황을 정확하게 표시하고 있습니다.

2018년 3월 30일

주식회사 아이즈비전  
감 사 신 철 우



# 독립된 감사인의 감사보고서

株式會社 아이즈비전  
株主 및 理事會 貴中

우리는 별첨된 주식회사 아이즈비전의 재무제표를 감사하였습니다. 동 재무제표는 2017년 12월 31일 현재의 재무상태표, 동일로 종료되는 보고기간의 포괄손익계산서, 자본변동표 및 현금흐름표 그리고 유의적 회계 정책에 대한 요약과 그 밖의 설명정보로 구성되어 있습니다.

## 재무제표에 대한 경영진의 책임

경영진은 한국채택국제회계기준에 따라 이 재무제표를 작성하고 공정하게 표시할 책임이 있으며, 부정이나 오류로 인한 중요한 왜곡표시가 없는 재무제표를 작성하는데 필요하다고 결정한 내부통제에 대해서도 책임이 있습니다.

## 감사인의 책임

우리의 책임은 우리가 수행한 감사를 근거로 해당 재무제표에 대하여 의견을 표명하는데 있습니다. 우리는 회계감사기준에 따라 감사를 수행하였습니다. 이 기준은 우리가 윤리적 요구사항을 준수하며 재무제표에 중요한 왜곡표시가 없는지에 대한 합리적인 확신을 얻도록 감사를 계획하고 수행할 것을 요구하고 있습니다.

감사는 재무제표의 금액과 공시에 대한 감사증거를 입수하기 위한 절차의 수행을 포함합니다. 절차의 선택은 부정이나 오류로 인한 재무제표의 중요한 왜곡표시위험에 대한 평가 등 감사인의 판단에 따라 달라집니다. 감사인은 이러한 위험을 평가할 때 상황에 적합한 감사절차를 설계하기 위하여 기업의 재무제표 작성 및 공정한 표시와 관련된 내부통제를 고려합니다. 그러나 이는 내부통제의 효과성에 대한 의견을 표명하기 위한 것이 아닙니다. 감사는 또한 재무제표의 전반적 표시에 대한 평가뿐 아니라 재무제표를 작성하기 위하여 경영진이 적용한 회계정책의 적합성과 경영진이 도출한 회계추정치의 합리성에 대한 평가를 포함합니다. 우리가 입수한 감사증거가 감사의견을 위한 근거로서 충분하고 적합하다고 우리는 믿습니다.

## 감사의견

우리의 의견으로는 회사의 재무제표는 주식회사 아이즈비전의 2017년 12월 31일 현재의 재무상태, 동일로 종료되는 보고기간의 재무성과 및 현금흐름을 한국채택국제회계기준에 따라 중요성의 관점에서 공정하게 표시하고 있습니다.

## 기타사항

주식회사 아이즈비전의 2016년 12월 31일로 종료되는 보고기간의 재무제표는 타감사인이 감사하였으며, 이 감사인의 2017년 3월 8일자 감사보고서에는 적정의견이 표명되었습니다.

2018년 3월 9일

부산광역시 부산진구 신천대로 156, 11층  
신우회계법인  
대표이사 문봉국

## **V. 재무제표**

## 재무상태표

제 26기: 2017년 12월 31일 현재  
제 25기: 2016년 12월 31일 현재

주식회사 아이즈비전

(단위 : 원)

과 목	아이즈비전	
	26(당)기말	25(전)기말
<b>자 산</b>		
<b>유동자산</b>	26,869,379,926	25,986,524,992
현금및현금성자산	17,585,822,236	19,744,814,551
금융기관예치금	1,480,000,000	1,476,000,000
매출채권	2,106,057,375	2,336,124,107
기타수취채권	71,291,659	224,451,351
기타금융자산	3,202,739,630	1,259,874,017
재고자산	1,218,271,104	707,628,830
당기법인세자산	1,011,566	
기타자산	1,204,186,356	237,632,136
<b>비유동자산</b>	48,401,600,178	46,905,276,895
금융기관예치금(비)	457,428,734	146,000,000
기타금융자산(비)	538,737,162	735,611,646
유형자산	2,802,985,038	2,905,888,383
무형자산	500,000,000	500,000,000
투자부동산	16,522,409,244	17,037,776,866
중속기업투자	27,580,040,000	25,580,000,000
기타자산(비)		
이연법인세자산		
<b>자산총계</b>	<b>75,270,980,104</b>	<b>72,891,801,887</b>
<b>부 채</b>		
<b>유동부채</b>	5,702,065,041	4,490,385,321
매입채무	7,513,968	11,711,516
차입금		
기타지급채무	1,699,563,435	1,696,680,199
기타금융부채	594,669,614	499,722,464
충당부채	40,200,000	
당기법인세부채	1,799,737	23,508,691
기타부채	3,358,318,287	2,258,762,451
<b>비유동부채</b>	4,769,996,761	4,188,196,886
차입금(비)		
기타지급채무(비)		
순확정급여부채	1,689,274,761	1,508,074,886
기타금융부채(비)	3,080,722,000	2,680,122,000
충당부채(비)		
이연법인세부채		
<b>부채총계</b>	<b>10,472,061,802</b>	<b>8,678,582,207</b>
<b>자 본</b>		
<b>납입자본</b>	16,421,680,487	16,421,680,487
자본금	7,886,287,000	7,886,287,000
주식발행초과금	116,621,299	116,621,299
감자차익	8,408,639,874	8,408,639,874
기타자본잉여금	10,132,314	10,132,314
<b>이익잉여금(결손금)</b>	52,059,801,713	51,499,440,395
기타포괄손익누계액		
기타자본구성요소	-3,682,563,898	-3,707,901,202
비지배지분		
<b>자본총계</b>	<b>64,798,918,302</b>	<b>64,213,219,680</b>
<b>부채와자본 총계</b>	<b>75,270,980,104</b>	<b>72,891,801,887</b>

### 포괄손익계산서

제 26기: 2017년 1월 1일 부터 2017년 12월 31일 까지

제 25기: 2016년 1월 1일 부터 2016년 12월 31일 까지

주식회사 아이즈비전

(단위 : 원)

과 목	아이즈비전	
	26(당)기말	25(전)기말
<b>매출액</b>	<b>27,539,736,160</b>	<b>38,153,741,431</b>
매출원가	15,182,959,412	24,990,913,919
매출총이익	12,356,776,748	13,162,827,512
판매비와관리비	10,930,322,035	11,320,201,749
<b>영업이익(손실)</b>	<b>1,426,454,713</b>	<b>1,842,625,763</b>
기타영업외수익	104,164,833	87,767,733
기타영업외비용	90,111,499	172,728,650
금융수익	342,819,663	366,467,932
금융비용	147,864,912	222,354,361
지분법손익	0	0
법인세비용차감전순이익(손실)	1,635,462,798	1,901,778,417
법인세비용	76,786,875	98,506,431
<b>당기순이익(손실)</b>	<b>1,558,675,923</b>	<b>1,803,271,986</b>
기타포괄손익 :		
확정급여제도의 보험수리적손익	-24,332,050	32,188,187
<b>총포괄손익</b>	<b>1,534,343,873</b>	<b>1,835,460,173</b>
지배기업소유주지분		
비지배지분		

\*1) 보험수리적 손익은 확정급여채무에 대하여 회사 계상액과 보험사의 계리평가에 의한 확정급여부채의 현재가치의 차이에 의해서 발생한다.

**이익잉여금 처분계산서(안)**

제 26기: 2017년 1월 1일 부터  
2017년 12월 31일 까지

제 25기: 2016년 1월 1일 부터  
2016년 12월 31일 까지

처분예정일 : 2018년 3월 30일

처분확정일 : 2017년 3월 31일

주식회사 아이즈비전

(단위 : 원)

구 분	제 26 (당)기말		제 25 (전)기말	
I.미처분이익잉여금		48,911,985,658		48,449,022,596
전기이월미처분이익잉여금	47,377,641,785		46,613,562,423	
보험수리적손익	-24,332,050		32,188,187	
당기순이익(손실)	1,558,675,923		1,803,271,986	
II.이익잉여금처분액		1,236,208,628		1,071,380,811
이익준비금	112,382,603		97,398,256	
배당금	1,123,826,025		973,982,555	
(현금배당 주당배당금(률) :				
보통주 : 당기				
전기				
III.차기이월미처분이익잉여금		47,675,777,030		47,377,641,785

<배당 현황> \_ 주당배당금(시가배당률)

\* 당기(안) : 75 원( 2.57 %) \* 전기 : 65원(1.58%)

## 연결 재무상태표

제 26기: 2017년 12월 31일 현재

제 25기: 2016년 12월 31일 현재

주식회사 아이즈비전과 그 종속회사(연결)

(단위 : 원)

과 목	아이즈비전과 그 종속회사(연결)	
	26(당)기말	25(전)기말
<b>자 산</b>		
<b>유동자산</b>	88,937,745,293	72,916,806,167
현금및현금성자산	29,183,265,320	29,957,000,507
금융기관예치금	1,480,066,860	1,481,041,279
매출채권	29,002,671,439	21,202,836,825
기타수취채권	156,542,490	271,695,361
기타금융자산	3,204,769,355	1,263,605,567
재고자산	24,360,601,268	17,169,633,469
당기법인세자산	1,011,566	
기타자산	1,548,816,995	1,570,993,159
<b>비유동자산</b>	41,956,614,134	41,967,766,068
금융기관예치금(비)	460,475,952	149,000,000
기타금융자산(비)	846,544,662	1,056,644,146
유형자산	22,650,415,775	22,244,574,882
무형자산	1,476,768,501	1,479,770,174
투자부동산	16,522,409,244	17,037,776,866
종속기업투자		
기타자산(비)		
이연법인세자산		
<b>자산총계</b>	<b>130,894,359,427</b>	<b>114,884,572,235</b>
<b>부 채</b>		
<b>유동부채</b>	40,506,656,183	27,371,931,790
매입채무	9,520,719,137	5,141,553,318
차입금	19,304,474,097	13,676,207,432
기타지급채무	5,010,589,313	4,520,429,415
기타금융부채	628,008,569	528,856,723
충당부채	1,163,478,230	1,048,331,289
당기법인세부채	114,754,462	68,639,503
기타부채	4,764,632,375	2,387,914,110
<b>비유동부채</b>	15,051,631,178	16,776,353,859
차입금(비)		3,000,000,000
기타지급채무(비)	54,393,000	38,978,798
순확정급여부채	11,916,516,178	11,057,253,061
기타금융부채(비)	3,080,722,000	2,680,122,000
충당부채(비)		
이연법인세부채		
<b>부채총계</b>	<b>55,558,287,361</b>	<b>44,148,285,649</b>
<b>자 본</b>		
<b>납입자본</b>	16,482,928,927	16,482,928,927
자본금	7,886,287,000	7,886,287,000
주식발행초과금	177,869,739	177,869,739
감자차익	8,408,639,874	8,408,639,874
기타자본잉여금	10,132,314	10,132,314
이익잉여금(결손금)	62,695,751,645	58,083,150,230
기타포괄손익누계액	-308,891,933	-308,891,933
기타자본구성요소	-3,626,729,908	-3,707,901,202
비지배지분	93,013,335	187,000,564
<b>자본총계</b>	<b>75,336,072,066</b>	<b>70,736,286,586</b>
<b>부채와자본 총계</b>	<b>130,894,359,427</b>	<b>114,884,572,235</b>

## 연결포괄손익계산서

제 26기: 2017년 1월 1일 부터 2017년 12월 31일 까지  
제 25기: 2016년 1월 1일 부터 2016년 12월 31일 까지

주식회사 아이즈비전과 그 종속회사(연결)

(단위 : 원)

과 목	아이즈비전과 그 종속회사	
	26(당)기말	25(전)기말
<b>매출액</b>	<b>167,068,035,124</b>	<b>159,805,659,298</b>
매출원가	133,135,978,759	131,598,335,490
<b>매출총이익</b>	<b>33,932,056,365</b>	<b>28,207,323,808</b>
판매비와관리비	25,368,621,472	23,661,978,689
<b>영업이익(손실)</b>	<b>8,563,434,893</b>	<b>4,545,345,119</b>
기타영업외수익	808,930,385	1,067,186,093
기타영업외비용	3,435,914,467	969,883,552
금융수익	611,851,660	568,706,495
금융비용	738,648,484	1,081,390,154
지분법손익		
법인세비용차감전순이익(손실)	5,809,653,987	4,129,964,001
법인세비용	199,209,740	172,316,606
<b>당기순이익(손실)</b>	<b>5,610,444,247</b>	<b>3,957,647,395</b>
기타포괄손익 :		
확정급여제도의 보험수리적손익	-62,013,516	-95,837,823
<b>총포괄손익</b>	<b>5,548,430,731</b>	<b>3,861,809,572</b>
지배기업소유주지분	5,586,583,970	3,931,301,545
비지배지분	-38,153,239	-69,491,973

\*1) 보험수리적 손익은 확정급여채무에 대하여 회사 계상액과 보험사의 계리평가에 의한 확정급여부채의 현재가치의 차이에 의해서 발생한다.

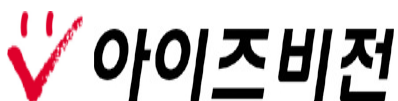

www.eyesvision.com

본사 : 서울특별시 영등포구 여의공원로 101 여의도동 12번지 C.C.M.빌딩 7층 (우)150-869  
전화 : 02-6330-5055