



Annual Report
(2018.01.01~12.31)

제27기 영업보고서

CEO 인사말
비전·공유가치

I. 영업보고서
Business Report

1. 회사의 개황
2. 영업의 경과 및 성과
3. 최근 3년간 영업실적 및 재산상태
4. 회사가 대처할 과제
5. 이사 및 감사 현황
6. 주요 채권자
7. 결산기 후에 발생한 중요한 사실
8. 기타 영업에 관한 중요한 사항

II. 감사보고서
Audit Report

1. 감사의 감사보고서
2. 독립된 감사인의 감사보고서

III. 재무제표
Financial Report

1. 별도재무상태표
2. 별도포괄손익계산서
3. 이익잉여금 처분계산서
4. 연결재무상태표
5. 연결포괄손익계산서

CEO MESSAGE



모바일 성공 경험을 토대로
차별화된 수익 기반

BBHM, M&A 미래 승부 사업
집중 발굴 및 육성

주주중시 경영 적극 노력

존경하는 주주 여러분 안녕하십니까?

항상 아이즈비전을 성원해주시는 주주 여러분께 감사 드립니다.

지난해 세계 경제는 미·중 무역전쟁의 혼돈과 국내 정치경제적 급격한 변화로 국내 기업 환경 전반의 어려움은 이루 말할 수 없었습니다. 이러한 상황 속에서도 지난 해 아이즈비전은 도전과 혁신을 거듭하여 창사 이래 최대 실적을 거두었습니다.

연결기준: 매출액 1601억, 영업이익 123억, 당기 순이익 109억

별도기준: 매출액 247억, 영업이익 28억, 당기 순이익 104억

이러한 성과는 주주 여러분의 응원을 바탕으로 전체 임직원이 노력한 결과로서 감사 드립니다.

지난해 아이즈비전은 어떠한 변화에도 선제 대응하는데 총력을 다했습니다.

대우통신 인수 이후 10년간의 피나는 노력 및 높은 기업가치로 머큐리를 상장하게 되어 주주 중시 경영을 실행하게 되어 감사 드립니다.

전세계 최대 소비시장인 중국 상해 법인이 설립되어 본격적인 글로벌 진출 사업을 시작하게 되었습니다. 그러나 아이즈비전은 2019년에도 지속적인 도전으로 주주 여러분의 기대에 부응하겠습니다.

CEO MESSAGE

지금 세계는 4차 산업혁명이라는 거대한 변화 속에 있는데, 어떻게 대응하느냐에 따라 '기회냐? 위기냐?' 가 될 수 있습니다.

아이즈비전은 아래와 같은 철저한 준비와 혁신으로 도약의 기회로 만들겠습니다.

첫째, 한국 시장 모바일 성공 경험을 토대로 차별화 수익 기반을 튼튼히 하겠습니다.

신 마케팅 콜라보 제휴, 차별화 M&A, 글로벌 시너지 사업 제휴, 도전 등으로 지속적인 매출·이익 성장에 노력해 나갈 것 입니다.

둘째, BBHM 및 M&A 로 미래 승부 사업을 집중 발굴·육성하겠습니다.

아이즈비전 27년 역사는 트렌드 신규 사업, 콜라보, M&A 로 성장·발전해 왔습니다.

지난 10년 간의 아이즈비전·머큐리의 모바일 사업 경험을 바탕으로 새롭게 열리는 제4차 산업혁명 분야, 글로벌 BBHM 등에서 적극적으로 미래 성장동력을 확보해 나갈 것 입니다.

셋째, 주주중시 경영을 적극 노력하겠습니다.

제4차 산업혁명 트렌드는 융·복합화 산업구조, 경쟁구도의 변화로 기존 사고방식, 조직문화의 근본적 변화가 요구되고 있습니다.

따라서 내부 임직원 및 파트너들과는 즐거움 바탕의 핵심가치를 3년째 실행하고 있습니다.

주주중시 경영 일환으로 이번 주당 배당금도 전년 대비 33% 높게 드리고자 합니다.

외부적으로는 주주님들의 의견·제안을 적극 반영하며 주주가치를 높이는데 먼저 생각하고 실천하겠습니다.

존경하는 주주 여러분!

당사는 3년째 실행 중인 '사명', '비전', '핵심가치' 라는 가치관을 바탕으로 전체 임직원들이 한마음으로 27세 청춘의 실행력을 발휘하겠습니다. 그리하여 반드시 전년보다 더 나은 실적으로 주주님들께 보답할 것을 다짐합니다. 감사합니다.

2019. 03. 29

(주)아이즈비전 대표이사 이 통 형

조직 문화 활동



즐거는 인재 (비전 7인) - 차기 리더 육성 시스템



상생 파트너십



임직원 가족과 함께하는 패밀리 데이 행사



가치관 경영 정착을 위한 계층별 정기 워크숍



사고 예방을 위한 정기 소방훈련 실시

Vision & Value

Mission

B.B.H.M 으로 신바람 나는 즐거운 회사

Vision

2022 글로벌 B.B.H.M 분야 한국/중국 100대 기업

Baby

Beauty

Healthcare

Mobile

건강한 아이 > 아름다운 청춘 > 즐거운 황혼기 까지 평생 행복을 함께하는 BBHM 동반자

Core Value

도전



고정관념 타파
도전적 목표 설정

창의



항상 Why?
질문을 먼저 제기

실행



즉시 실행하라

성과



숫자 기반의 전략
新 KPI 지속 발굴

글로벌



글로벌 역량 강화

콜라보



분야 전문가 협업
상생 파트너십

데이터



데이터 적극 활용
전문기업 변신

자유
& 책임

FREEDOM
RESPONSIBILITY

리더의
의사결정 역량

영업보고서

Business Report

1. 회사의 개황
2. 영업의 경과 및 성과
3. 최근 3년간 영업실적 및 재산상태
4. 회사가 대처할 과제
5. 이사 및 감사 현황
6. 주요 채권자
7. 결산기 후에 발생한 중요한 사실
8. 기타 영업에 관한 중요한 사항

1. 회사의 개황

회사의 연혁

- 2018. 12. 자회사 ㈜머큐리 코스닥 상장
- 2018. 01. 중국 상해 법인설립 : 上海媛迪商贸有限公司
- 2017. 10. 리오엘리, INP 독점판권계약 (화장품 전문 유통기업)
- 2016. 08. ㈜로트리 인수 (화장품 전문 유통기업, 파우더 브랜드)
- 2013. 08. 우체국 알뜰폰 (MVNO) 수탁판매 사업자 선정
- 2011. 07. SKT 1호 알뜰폰 (MVNO) 사업 진출
- 2008. 02. 중국 광저우 홈쇼핑 법인 설립
(자본금 : 50억, 광둥성 지역 800만 가구 방송 송출)
- 2007. 11. ㈜머큐리 100% 지분 인수 (舊.대우통신 245억)
- 2006. 04. Master Vendor 전문업체 ㈜아이즈글로벌비스 설립
- 2005. 12. ㈜우리홈쇼핑 지분매각 약 912억
- 2001. 05. ㈜우리홈쇼핑 법인설립 (최대주주 : 지분 25%.100억)
- 2001. 03. TV홈쇼핑 채널 사업권 획득
- 2000. 09. 1,080만 달러 외자유치
- 2000. 03. ㈜아이즈비전 상호 변경 및 사업Vision 선포
- 1999. 05. 나우컴 매각 (200억 매각) 워크아웃 졸업
- 1999. 07. 아이즈홈쇼핑 사업 개시
- 1998. 03. 무선호출 고객 가입자 100만 명 돌파 / PC통신 서비스 대구, 경북지역 진출
- 1997. 07. 코스닥 (Kosdaq) 상장
- 1995. 09. PC통신 나우컴 인수(30억)
- 1993. 10. 무선호출 상용서비스 개시
- 1992. 09. 회사설립 (자본금 20억)
- 1992. 08. 부산, 경남지역 무선호출 사업자 선정

1. 회사의 개황

회사의 목적사업

- 종합 정보통신 서비스 및 부가통신업
- 정보통신기기 매매업
- 통신판매업
- 부동산 임대 및 중개업
- 통신시설 및 기기 임대업
- 방송 콘텐츠 제작, 구입, 유통 및 판매업
- 수출입업
- 전산소프트웨어 개발 및 공급업
- 도소매업
- 의약품 등의 판매업
- 의료기기 및 부품제작, 판매업
- 화장품 판매업
- 유아용 의류, 장난감 및 이미용품 판매업
- 건강보조식품 판매업
- 농축산물,음식료품,의복,가구,잡화,기타 각종 상품의 도소매,중개 및 위탁판매업
- 전자상거래 및 인터넷 관련사업
- 전자카드 제조 및 관련사업
- 전기,전자,정보통신 기기 및 주변기기 부품제작 및 판매업
- 정보통신공사업
- 정보통신기기 및 전자제품 도소매 수출입업
- 소프트웨어 개발 및 공급업
- 통신장비 및 부품 도소매업
- 기타 전문 도매업
- 컴퓨터 및 조명장치 소프트웨어 및 통신기기
- 통신재판매업
- 전자, 전기제품과 부품 제조 및 판매업
- 전자통신기기 및 부품의 제조, 판매
- 전자응용기기 및 부품의 제조, 판매
- 정보처리(소프트웨어 및 서비스) 사업
- 각 호의 사업목적에 직접 또는 간접적으로 관련된 일체의 부대 사업 및 투자

1. 회사의 개황

회사의 조직도

(2018. 12. 31 기준)

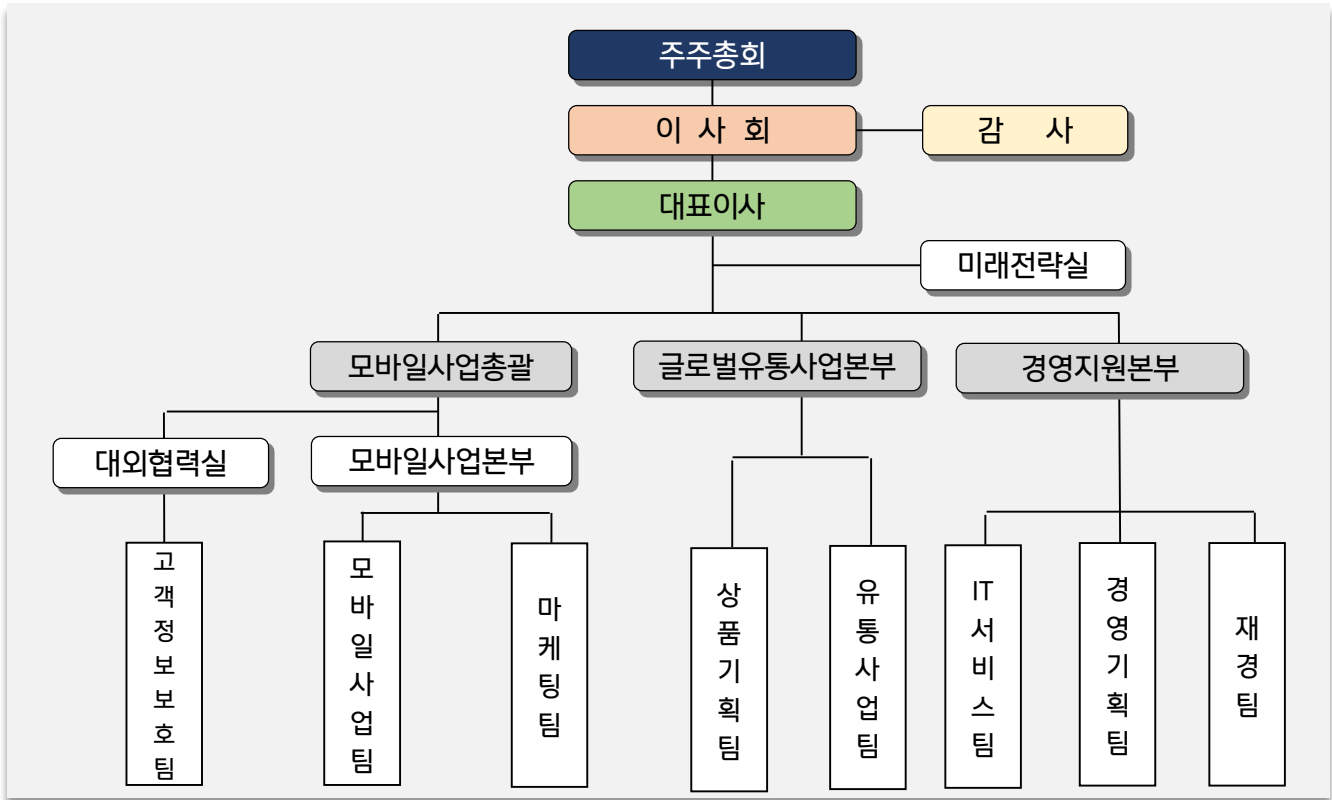

영업지점 현황

구분	소재지
서울 본사	서울특별시 영등포구 여의도동 여의공원로 101 CCMM빌딩 7층

직원 현황

(2018. 12. 31 기준)

구분	정규직	파견직	Total
직원 현황	45	0	45

1. 회사의 개황

주식에 관한 사항

① 발행한 주식의 종류와 수

주식의 종류	주식수	금액	비고
기명식 보통주	15,772,574주	7,886,287,000원	

② 자본금 변동사항

(단위 : 백만원)

구분	종류	1주 금액	주식수	변동액	변동 후 자본금
1992.09.09	보통주	5,000원	400,000주	2,000	2,000
1993.04.28	보통주	5,000원	600,000주	3,000	5,000
1994.12.28	보통주	5,000원	1,000,000주	5,000	10,000
1995.11.15	보통주	5,000원	156,840주	784.2	10,784.2
1995.12.28	보통주	5,000원	843,160주	4,215.8	15,000
1996.11.20	보통주	5,000원	600,000주	3,000	18,000
1997.05.07	보통주	5,000원	400,000주	2,000	20,000
1997.07.19	보통주	5,000원	100,000주	500	20,500
2000.05.24	보통주	5,000원	4,100,000주	20,500	41,000
2000.07.05	보통주	5,000원	3,030,000주	15,153.2	56,153.2
2002.01.12	보통주	5,000원	155,190주	775.9	56,929.1
2002.03.25	보통주	5,000원	-12,247,247주	-51,236.2	5,692.9
2003.12.11	보통주	5,000원	17,492주	87.4	5,780.3
2003.12.26	보통주	5,000원	175,276주	876.4	6,656.7
2007.10.20	보통주	500원	11,982,159주	0	6,656.7
2008.03.07	보통주	500원	15,772,574주	1229.5	7,886.2

③ 주식사무

결산일	12월 31일	정기주주총회 개최일	사업년도 종료후 3개월 내	
주주명부 폐쇄기간	1월 1일부터 1월 31일 까지		공고신문	한국경제신문
주권의 종류	1/5/10/50/100/500/1,000/10,000(8종)			
주식업무 대행기관	서울특별시 영등포구 여의도동 36-3 국민은행 증권대행팀			

2. 영업의 경과 및 성과

영업의 개황

① 매출액 증감 현황

(단위 : 백만원)

구분	27기(A)	26기(B)	증감(A-B)	증감율(%)
매출액	24,767	27,540	-2,773	-11.20%

② 주요 사업부문별 매출실적

(단위 : 백만원)

구분	모바일사업	임대사업	K Global 유통사업	기타	계
매출액	21,841	1,817	636	473	24,767

③ 주요 사업현황

모바일사업

통화품질은 그대로, 통신요금은 ½, 만족도는 2배!



‘아이즈모바일’은 아이즈비전의 알뜰통신 브랜드로서 혁신적인 전략과 우수한 통화품질, 서비스로 고객에게 최고의 통신경험을 선사하고 있습니다.

또한 합리적인 가격으로 통신서비스를 제공하여 소비자의 요금제 선택 폭을 넓히고 가계통신비 부담을 덜어주는 알뜰통신 대표 기업으로 성장하였습니다.

전국 1,500개 우체국 및 2,100개 판매점을 통해 선/후불 아이즈모바일 서비스를 가입할 수 있습니다.

※알뜰통신이란? 기존 망 보유 이동통신사업자(MNO)의 네트워크(설비, 주파수 등)를 임대하여 통신설비 투자에 대한 부담을 최소화 하고 고객에게 합리적인 요금으로 통신서비스를 제공

K Global 유통사업

고객의 Life Cycle과 함께하는 Global B·B·H 동반자



上海媛迪商贸有限公司
SHANGHAI YUANDI Co., Ltd.

K-Global 사업은 한국의 B·B·H 분야 우수한 HIT 브랜드 상품을 중국 및 아시아 지역에 유통 및 공급하는 사업으로 20개 이상의 브랜드사와 협력을 하고 있습니다.

B·B·H 국내 우수 상품을 확보, 개발에 주력하는 국내 유통사업부와 중국 전 지역에 상품을 공급하는 상해법인(중국 위엔디상무유한공사)으로 조직 구성이 되어있으며, 향후 중국 뿐만 아니라 동남아시아 진출을 통한 사업 영역 확대를 목표로 하고 있습니다.

※B·B·H ☞ Baby, Beauty, Healthcare의 약자로 글로벌 시장 공략을 위한 전략 상품군
건강한 아이(Baby) ▷ 아름다운 청춘(Beauty) ▷ 즐거운 황혼기(Healthcare)

3. 최근 3년간의 영업실적 및 재산상태

요약 손익계산서

① 연결기준

(단위 : 백만원)

구 분	2018년	2017년	2016년
매출액	160,165	167,068	159,806
매출원가	122,109	133,136	131,598
일반관리비	25,686	25,369	23,662
영업이익	12,370	8,563	4,546
당기순이익	10,908	5,610	3,959

② 별도기준

(단위 : 백만원)

구 분	2018년	2017년	2016년
매출액	24,767	27,540	38,154
매출원가	11,173	15,183	24,991
일반관리비	10,798	10,930	11,320
영업이익	2,796	1,427	1,843
당기순이익	10,480	1,559	1,803

3. 최근 3년간의 영업실적 및 재산상태

요약 재무상태표

① 연결기준

(단위 : 백만원)

구 분	2018년	2017년	2016년
유동자산	104,653	88,938	72,917
비유동자산	42,675	41,956	41,967
자산총계	147,328	130,894	114,884
유동부채	20,920	40,507	27,372
비유동부채	14,652	15,051	16,776
부채총계	35,573	55,558	44,148
납입자본	16,483	16,483	16,483
이익잉여금	72,084	62,695	58,083
기타포괄손익누계	-21	-309	-309
기타자본구성요소	1,891	-3,626	-3,708
비지배지분	21318	93	187
자본총계	111,755	75,336	70,736

② 별도기준

(단위 : 백만원)

구 분	2018년	2017년	2016년
유동자산	37,697	26,869	25,987
비유동자산	46,167	48,402	46,905
자산총계	83,864	75,271	72,892
유동부채	6,952	5,702	4,491
비유동부채	3,617	4,770	4,188
부채총계	10,569	10,472	8,679
납입자본	16,422	16,422	16,422
이익잉여금	61,489	52,060	51,499
기타포괄손익누계			
기타자본구성요소	-4,616	-3,683	-3,708
자본총계	73,295	64,799	64,213

4~8. 이사 및 감사현황 외

4. 회사가 대처할 과제

“CEO Message 참조”

5. 이사 및 감사 현황

(2018. 12. 31 기준)

구 분	성 명	선임일자	회사와의 거래	비고
대표이사	이 통 형	2018.03.30	無	최대주주
이 사	서 영화	2016.03.30	無	
이 사	석 호 익	2017.03.31	無	
감 사	신 철 우	2016.03.30	無	

6. 주요 채권자

“없음”

7. 결산기 후에 생긴 중요한 사실

“없음”

8. 기타 영업에 관한 중요한 사항

“없음”

감사보고서

Audit Report

1. 감사의 감사보고서
2. 독립된 감사인의 감사보고서

1. 감사의 감사보고서

감사의 감사보고서

監 査 報 告 書

주주님 귀하

본인은 주식회사 아이즈비전의 감사로서 2018년 1월 1일부터 2018년 12월 31일 까지 제27기 사업연도의 회계 및 업무에 대한 감사 결과를 다음과 같이 보고합니다.

1. 감사방법의 개요

회계감사를 위하여 회계에 관한 장부와 관계서류를 열람하고, 재무제표 및 동 부속명세서를 검토하였으며 필요하다고 인정되는 경우 대조, 실사, 입회, 조회, 기타 적절한 감사절차를 적용하였습니다. 업무감사를 위하여 이사회 및 기타 중요한 회의에 출석하고, 필요하다고 인정되는 경우 이사로부터 영업에 관한 보고를 받았으며, 중요 업무에 관한 서류를 열람하고 그 내용을 세밀히 감사하는 등 적절한 방법을 사용하였습니다.

2. 재무상태표 및 포괄손익계산서에 관한 사항

재무상태표(별도), 연결재무상태표와 포괄손익계산서(별도), 연결포괄손익계산서는 법령 및 정관에 따라 회사의 재산 및 손익상태를 적정하게 표시하고 있습니다.

3. 이익잉여금 처분계산서에 관한 사항

이익잉여금 처분계산서는 법령 및 정관에 적합하고 회사의 재산상태와 기타의 규정에 비추어 타당하게 작성되어 있습니다.

4. 영업보고서에 관한 사항

영업보고서는 법령 및 정관에 따라 회사의 상황을 정확하게 표시하고 있습니다.

2019년 3월 29일

주식회사 아이즈비전
감 사 신 철 우

2. 독립된 감사인의 감사보고서

독립된 감사인의 감사보고서

독립된 감사인의 감사보고서

株式會社아이즈비전

株主및 理事會貴中

감사의견

우리는 주식회사 아이즈비전(이하 "회사")의 재무제표를 감사하였습니다. 해당 재무제표는 2018년 12월 31일과 2017년 12월 31일 현재의 재무상태표, 동일로 종료되는 양 보고기간의 포괄손익계산서, 자본변동표, 현금흐름표 그리고 유의적인 회계정책의 요약을 포함한 재무제표의 주석으로 구성되어 있습니다.

우리의 의견으로는 별첨된 회사의 재무제표는 회사의 2018년 12월 31일과 2017년 12월 31일 현재의 재무상태와 동일로 종료되는 양 보고기간의 재무성과 및 현금흐름을 한국채택국제회계기준에 따라, 중요성의 관점에서 공정하게 표시하고 있습니다.

감사의견근거

우리는 대한민국의 회계감사기준에 따라 감사를 수행하였습니다. 이 기준에 따른 우리의 책임은 이 감사보고서의 재무제표감사에 대한 감사인의 책임 단락에 기술되어 있습니다. 우리는 재무제표감사와 관련된 대한민국의 윤리적 요구사항에 따라 회사로부터 독립적이며, 그러한 요구사항에 따른 기타의 윤리적 책임들을 이행하였습니다. 우리가 입수한 감사증거가 감사의견을 위한 근거로서 충분하고 적합하다고 우리는 믿습니다.

재무제표에 대한 경영진과 지배기구의 책임

경영진은 한국채택국제회계기준에 따라 이 재무제표를 작성하고 공정하게 표시할 책임이 있으며, 부정이나 오류로 인한 중요한 왜곡표시가 없는 재무제표를 작성하는데 필요하다고 결정한 내부통제에 대해서도 책임이 있습니다.

경영진은 재무제표를 작성할 때, 회사의 계속기업으로서의 존속능력을 평가하고 해당되는 경우, 계속기업 관련 사항을 공시할 책임이 있습니다. 그리고 경영진이 기업을 청산하거나 영업을 중단할 의도가 없는 한, 회계의 계속기업전제의 사용에 대해서도 책임이 있습니다.

지배기구는 회사의 재무보고절차의 감시에 대한 책임이 있습니다.

재무제표감사에 대한 감사인의 책임

우리의 목적은 회사의 재무제표에 전체적으로 부정이나 오류로 인한 중요한 왜곡표시가 없는지에 대하여 합리적인 확신을 얻어 우리의 의견이 포함된 감사보고서를 발행하는데 있습니다. 합리적인 확신은 높은 수준의 확신을 의미하나, 감사기준에 따라 수행된 감사가 항상 중요한 왜곡표시를 발견한다는 것을 보장하지는 않습니다. 왜곡표시는 부정이나 오류로부터 발생할 수 있으며, 왜곡표시가 재무제표를 근거로 하는 이용자의 경제적 의사결정에 개별적으로 또는 집합적으로 영향을 미칠 것이 합리적으로 예상되면, 그 왜곡표시는 중요하다고 간주됩니다.

감사기준에 따른 감사의 일부로서 우리는 감사의 전 과정에 걸쳐 전문가적 판단을 수행하고 전문가적 의구심을 유지하고 있습니다. 또한, 우리는 :

2. 독립된 감사인의 감사보고서

독립된 감사인의 감사보고서

- 부정이나 오류로 인한 재무제표의 중요왜곡표시위험을 식별하고 평가하며 그러한위험에 대응하는 감사절차를 설계하고 수행합니다. 그리고 감사의견의 근거로서 충분하고 적합한 감사증거를 입수합니다. 부정은 공모, 위조, 의도적인 누락, 허위진술 또는 내부통제 무력화가 개입될 수 있기 때문에 부정으로 인한 중요한 왜곡표시를 발견하지 못할 위험은 오류로 인한 위험보다 큽니다.
 - 상황에 적합한 감사절차를 설계하기 위하여 감사와 관련된 내부통제를 이해합니다. 그러나 이는 내부통제의 효과성에 대한 의견을 표명하기 위한 것이 아닙니다.
 - 재무제표를 작성하기 위하여 경영진이 적용한 회계정책의 적합성과 경영진지도출한 회계추정치와 관련 공시의 합리성에 대하여 평가합니다.
 - 경영진이 사용한 회계의 계속기업전제의 적절성과, 입수한 감사증거를 근거로 계속기업으로서의 존속능력에 대하여 유의적 의문을 초래할 수 있는 사건이나, 상황과 관련된 중요한 불확실성이 존재하는지 여부에 대하여 결론을 내립니다. 중요한 불확실성이 존재한다고 결론을 내리는 경우, 우리는 재무제표의 관련 공시에 대하여 감사보고서에 주의를 환기시키고, 이들 공시가 부적절한 경우 의견을 변형시킬 것을 요구받고 있습니다. 우리의 결론은 감사보고서일까 지 입수된 감사증거에 기초하나, 미래의 사건이나 상황이 회사의 계속기업으로서 존속을 중단시킬 수 있습니다.
 - 공시를 포함한 재무제표의 전반적인 표시와 구조 및 내용을 평가하고, 재무제표의 기초가 되는 거래와 사건을 재무제표가 공정한 방식으로 표시하고 있는지 여부를 평가합니다.
- 우리는 여러 가지 사항들 중에서 계획된 감사범위와 시기 그리고 감사 중 식별된 유의적 내부통제 미비점 등 유의적인 감사의 발견사항에 대하여 지배기구와 커뮤니케이션합니다.
- 또한, 우리는 독립성 관련 윤리적 요구사항들을 준수하고, 우리의 독립성 문제와 관련된다고 판단되는 모든 관계와 기타사항들 및 해당되는 경우 관련 제도적 안전장치를 지배기구와 커뮤니케이션한다는 진술을 지배기구에게 제공합 니다.

이 감사보고서의 근거가 된 감사를 실시한 업무수행이사는 임태영입니다.

2019 년 3 월 18 일

부산광역시 부산진구 서면문화로 27

신우회계법인

대표이사 문봉국

재무제표

Financial Report

1. 별도재무상태표
2. 별도포괄손익계산서
3. 이익잉여금 처분계산서
4. 연결재무상태표
5. 연결포괄손익계산서

1. 별도재무상태표

별도재무상태표

27기 : 2018년12월31일 현재
26기 : 2017년12월31일 현재

(단위 : 원)

과목	27(당)기말		26(전)기말	
자 산				
유동자산		37,697,140,101		26,869,379,926
현금및현금성자산	20,965,511,689		17,585,822,236	
금융기관예치금	5,700,000,000		1,480,000,000	
매출채권	1,721,641,233		2,106,057,375	
기타수취채권	19,142,233		71,291,659	
기타금융자산	5,505,045,524		3,202,739,630	
재고자산	1,845,762,190		1,218,271,104	
당기법인세자산	-		1,011,566	
기타자산	1,940,037,232		1,204,186,356	
비유동자산		46,167,208,129		48,401,600,178
금융기관예치금	166,000,000		457,428,734	
기타금융자산	950,754,210		538,737,162	
유형자산	2,726,821,892		2,802,985,038	
무형자산	500,000,000		500,000,000	
투자부동산	16,007,041,622		16,522,409,244	
종속기업투자	24,502,710,037		27,580,040,000	
기타자산	-		-	
이연법인세자산	1,313,880,368		-	
자산총계		83,864,348,230		75,270,980,104
부 채				
유동부채		6,952,459,339		5,702,065,041
매입채무	1,690,406		7,513,968	
차입금	-		-	
기타지급채무	1,906,065,490		1,699,563,435	
기타금융부채	1,177,074,157		594,669,614	
총당부채	-		40,200,000	
당기법인세부채	2,190,573,605		1,799,737	
기타부채	1,677,055,681		3,358,318,287	
비유동부채		3,617,347,996		4,769,996,761
순확정급여부채	536,625,996		1,689,274,761	
기타금융부채	3,080,722,000		3,080,722,000	
총당부채	-		-	
이연법인세부채	-		-	
부채총계		10,569,807,335		10,472,061,802
자 본				
납입자본		16,421,680,487		16,421,680,487
자본금	7,886,287,000		7,886,287,000	
주식발행초과금	116,621,299		116,621,299	
감자차익	8,408,639,874		8,408,639,874	
기타자본잉여금	10,132,314		10,132,314	
이익잉여금(결손금)		61,489,392,596		52,059,801,713
기타포괄손익누계액		-		-
기타자본구성요소		(4,616,532,188)		(3,682,563,898)
자본총계		73,294,540,895		64,798,918,302
부채와자본 총계		83,864,348,230		75,270,980,104

2. 별도포괄손익계산서

별도포괄손익계산서

27기 : 2018년12월31일 현재
26기 : 2017년12월31일 현재

(단위 : 원)

과 목	아이즈비전과 그 종속기업	
	제 27(당)기	제 26(당)기
매출액	24,766,761,047	27,539,736,160
매출원가	11,173,069,284	15,182,959,412
매출총이익	13,593,691,763	12,356,776,748
판매비와관리비	10,797,803,374	10,930,322,035
영업이익(손실)	2,795,888,389	1,426,454,713
기타영업외수익	10,093,531,994	104,164,833
기타영업외비용	2,022,368,191	90,111,499
금융수익	579,589,468	342,819,663
금융비용	21,043,718	147,864,912
관계기업손익	-	-
법인세비용차감전순이익(손실)	11,425,597,942	1,635,462,798
법인세비용	946,022,361	76,786,875
당기순이익(손실)	10,479,575,581	1,558,675,923
기타포괄손익 :		
확정급여제도의 보험수리적손익	73,841,327	(24,332,050)
총포괄손익	10,553,416,908	1,534,343,873
기본주당이익(손실)	700	104

3. 이익잉여금처분계산서

이익잉여금처분계산서

27기 : 2018년12월31일 현재
26기 : 2017년12월31일 현재

(단위 : 원)

구 분	당 기		전 기	
I. 미처분이익잉여금		58,229,193,938		48,911,985,658
전기이월미처분이익잉여금	47,675,777,030		47,377,641,785	
보험수리적손익	73,841,327		(24,332,050)	
당기순이익(손실)	10,479,575,581		1,558,675,923	
II. 이익잉여금처분액		1,625,570,650		1,236,208,628
이익준비금	147,779,150		112,382,603	
배당금	1,477,791,500		1,123,826,025	
(현금배당 주당배당금(률) :				
보통주 : 당기 100원				
전기 75원				
III. 차기이월미처분이익잉여금		56,603,623,288		47,675,777,030

[배당 현황] _ 주당배당금(시가배당률)

* 당기(안) : 100 원(2.07 %) * 전기 : 75원(2.57%)

4. 연결재무상태표

연결재무상태표

27기 : 2018년12월31일 현재
26기 : 2017년12월31일 현재

(단위 : 원)

과 목	제 27 기(당)기말	제 26 기(전)기말
자 산		
유동자산	104,652,813,367	88,937,745,293
현금및현금성자산	39,107,666,964	29,183,265,320
금융기관예치금	16,000,000,000	1,480,066,860
매출채권	15,270,327,256	29,002,671,439
기타수취채권	98,767,997	156,542,490
기타금융자산	5,752,506,218	3,204,769,355
재고자산	24,311,768,178	24,360,601,268
당기법인세자산	267,690	1,011,566
기타자산	4,111,509,064	1,548,816,995
비유동자산	42,675,254,133	41,956,614,134
금융기관예치금	169,000,000	460,475,952
기타금융자산	2,500,436,031	846,544,662
유형자산	22,524,449,558	22,650,415,775
무형자산	1,474,326,922	1,476,768,501
투자부동산	16,007,041,622	16,522,409,244
자산총계	147,328,067,500	130,894,359,427
부 채		
유동부채	20,920,270,560	40,506,656,183
매입채무	4,171,713,624	9,520,719,137
차입금	4,457,545,606	19,304,474,097
기타지급채무	5,337,257,905	5,010,589,313
기타금융부채	1,199,851,659	628,008,569
충당부채	955,510,423	1,163,478,230
당기법인세 부채	2,702,934,149	114,754,462
기타부채	2,095,457,194	4,764,632,375
비유동부채	14,652,412,359	15,051,631,178
차입금	-	-
기타지급채무	-	54,393,000
순환정급여부채	11,495,751,044	11,916,516,178
기타금융부채	3,080,722,000	3,080,722,000
이연법인세부채	75,939,315	-
부채총계	35,572,682,919	55,558,287,361
자 본		
지배기업 소유주 지분	90,437,304,905	75,243,058,731
납입자본	16,482,928,927	16,482,928,927
자본금	7,886,287,000	7,886,287,000
주식발행초과금	177,869,739	177,869,739
감자차익	8,408,639,874	8,408,639,874
기타자본잉여금	10,132,314	10,132,314
이익잉여금(결손금)	72,084,443,597	62,695,751,645
기타포괄손익누계액	(21,189,441)	(308,891,933)
기타자본구성요소	1,891,121,822	(3,626,729,908)
비지배지분	21,318,079,676	93,013,335
자본총계	111,755,384,581	75,336,072,066
부채와자본 총계	147,328,067,500	130,894,359,427

5. 연결포괄손익계산서

연결포괄손익계산서

27기 : 2018년12월31일 현재
26기 : 2017년12월31일 현재

(단위 : 원)

과 목	아이즈비전과 그 종속기업	
	제 27(당)기	제 26(당)기
매출액	160,165,348,836	167,068,035,124
매출원가	122,108,883,663	133,135,978,759
매출총이익	38,056,465,173	33,932,056,365
판매비와관리비	25,686,086,841	25,368,621,472
영업이익(손실)	12,370,378,332	8,563,434,893
기타영업외수익	386,007,794	808,930,385
기타영업외비용	2,767,552,169	3,435,914,467
금융수익	755,386,112	611,851,660
금융비용	451,484,475	738,648,484
법인세비용차감전순이익(손실)	10,292,735,594	5,809,653,987
법인세비용	(615,341,426)	199,209,740
당기순이익(손실)	10,908,077,020	5,610,444,247
당기순이익(손실)의 귀속		
지배기업의 소유주지분	10,952,570,431	5,648,597,486
비지배지분	(44,493,411)	(38,153,239)
기타포괄손익 :		
확정급여제도의 보험수리적손익	(211,655,818)	(62,013,516)
해외사업장환산외환차이	(21,189,441)	
총포괄손익	10,675,231,761	5,548,430,731
총포괄이익(손실)의 귀속		
지배기업의 소유주지분	10,719,725,172	5,586,583,970
비지배지분	(44,493,411)	(38,153,239)
기본주당이익(손실)	732	377



www.eyesvision.com

본사 : 서울특별시 영등포구 여의공원로 101 여의도동 12번지 C.C.M.M빌딩 7층
(우) 07241
전화 : 02-6330-5055