

2019
Annual Report

제28기(2019.1.1~12.31)

영 업 보 고 서

[주] 아이즈비전

2019 영업보고서 목차

I. 목차 및 대표이사 인사말	2	영업보고서 목차
	3	대표이사 인사말
<hr/>		
II. 영업보고서 Business Report	5~8	1. 회사의 개황
	9	2. 영업의 경과 및 성과
	10~11	3. 최근 3년 영업실적 및 재산상태
	12	4. 회사가 대처할 과제
	12	5. 이사 및 감사 현황
	12	6. 주요 채권자
	12	7. 결산기 후에 발생한 중요한 사실
	12	8. 기타 영업에 관한 중요한 사항
<hr/>		
III. 감사보고서 Audit Report	14	1. 감사의 감사보고서
	15~16	2. 독립된 감사인의 감사보고서
	17	3. 내부회계관리제도 운영실태보고서
<hr/>		
IV. 재무제표 Financial Statement	19	1. 별도재무상태표
	20	2. 별도포괄손익계산서
	21	3. 이익잉여금 처분계산서
	22	4. 연결재무상태표
	23	5. 연결포괄손익계산서

대표이사 인사말

존경하는 주주 및 이해관계자 여러분!

먼저 '코로나바이러스감염증-19'로 인해 국가적으로 어려운 시국에도 제28기 정기 주주총회를 참석해주신 모든 분들께 먼저 감사의 말씀을 드립니다.

미·중 무역전쟁, 일본의 수출규제, 국내의 소비 위축 및 가계 부채 비율 상승, 수출 부진 등 대내외의 불확실성이 지속되는 어려움 속에서도 모든 임직원들은 사업 구조의 체질 개선, 지속 가능한 경영 실현, 미래 기반 강화 등 주주 여러분들의 믿음에 보답하기 위해 많은 노력을 기울였습니다.

지난해 10월 개최했던 임시 주주총회를 통해 신규 경영진을 선임하였고, 본점 소재지도 변경했습니다. 새로운 경영진이 새로운 회사에서 새로운 마음으로 새도약의 전기를 마련하기 위함입니다.

고객 중심의 브랜드를 만들고 사업 체질 개선을 위해서 모든 임직원들의 역량을 발휘할 것입니다. 바른 경영, 주력 사업의 시장 확대 및 수익성 개선, 사업 간 시너지 효과 극대화, 활발한 신사업 투자 등 기존사업의 내실을 기하면서, 성장 영역에서는 확실한 사업 포트폴리오를 구축하고, 혁신적인 미래 기술에 투자하여 차별적 역량을 확보하여 기업의 가치 제고로 보답하겠습니다.

아이즈비전은 주주 여러분의 아낌없는 신뢰와 응원으로 수많은 어려움을 극복하며 지금 이 자리에 올 수 있었습니다. 이에 부응하기 위해 아이즈비전의 모든 임직원들은 올 한 해도 매 순간 최선을 다하여 의미 있는 성과를 만들겠습니다.

앞으로도 주주 여러분의 변함없는 관심과 격려 부탁드립니다.

감사합니다.

2020. 03. 24

주식회사 아이즈비전 대표이사 김 상 우

영업보고서

Business Report

1. 회사의 개황
2. 영업의 경과 및 성과
3. 최근 3년간 영업실적 및 재산상태
4. 회사가 대처할 과제
5. 이사 및 감사 현황
6. 주요 채권자
7. 결산기 후에 발생한 중요한 사실
8. 기타 영업에 관한 중요한 사항

1. 회사의 개황

회사의 연혁

- 2019. 10. 대표이사 및 경영진 변경
본점소재지 변경 (여의도동 → 대방동)
- 2019. 03. LGU+ MVNO 사업 망 추가 예약 및 영업 개시
- 2018. 12. 자회사 (주)머큐리 코스닥 상장
- 2018. 01. 중국 상해 법인설립 : 上海媛迪商贸有限公司
- 2017. 10. 리오엘리, INP 독점판권계약 (화장품 전문 유통기업)
- 2016. 08. (주)로트리 인수 (화장품 전문 유통기업, 파우더 브랜드)
- 2013. 08. 우체국 알뜰폰 (MVNO) 수탁판매 사업자 선정
- 2011. 07. SKT 1호 알뜰폰 (MVNO) 사업 진출
- 2008. 02. 중국 광저우 홈쇼핑 법인 설립
(자본금 : 50억, 광둥성 지역 800만 가구 방송 송출)
- 2007. 11. (주)머큐리 100% 지분 인수 (舊.대우통신 245억)
- 2006. 04. Master Vendor 전문업체 (주)아이즈글로벌비스 설립
- 2005. 12. (주)우리홈쇼핑 지분매각 약 912억
- 2001. 05. (주)우리홈쇼핑 법인설립 (최대주주 : 지분 25%.100억)
- 2001. 03. TV홈쇼핑 채널 사업권 획득
- 2000. 09. 1,080만 달러 외자유치
- 2000. 03. (주)아이즈비전 상호 변경 및 사업Vision 선포
- 1999. 05. 나우컴 매각 (200억 매각) 워크아웃 졸업
- 1999. 07. 아이즈홈쇼핑 사업 개시
- 1998. 03. 무선호출 고객 가입자 100만 명 돌파 / PC통신 서비스 대구, 경북지역 진출
- 1997. 07. 코스닥 (Kosdaq) 상장
- 1995. 09. PC통신 나우컴 인수(30억)
- 1993. 10. 무선호출 상용서비스 개시
- 1992. 09. 회사설립 (자본금 20억)
- 1992. 08. 부산, 경남지역 무선호출 사업자 선정

1. 회사의 개황

회사의 목적사업

- | | |
|---|---|
| 1. 종합 정보통신 서비스 및 부가통신업 | 19. 정보통신공사업 |
| 2. 정보통신기기 매매업 | 20. 정보통신기 및 전자제품 도소매 수출입업 |
| 3. 통신판매업 | 21. 소프트웨어 개발 및 공급업 |
| 4. 부동산 임대 및 중개업 | 22. 통신장비 및 부품 도소매업 |
| 5. 통신시설 및 기기 임대업 | 23. 기타 전문 도매업 |
| 6. 방송 콘텐츠 제작, 구입, 유통 및 판매업 | 24. 컴퓨터 및 조명장치 소프트웨어 및 통신기기 |
| 7. 수출입업 | 25. 통신재판매업 |
| 8. 전산소프트웨어 개발 및 공급업 | 26. 전자, 전기제품과 부품 제조 및 판매업 |
| 9. 도소매업 | 27. 전자통신기기 및 부품의 제조, 판매 |
| 10. 의약품 등의 판매업 | 28. 전자응용기기 및 부품의 제조, 판매 |
| 11. 의료기기 및 부품제작, 판매업 | 29. 정보처리(소프트웨어 및 서비스) 사업 |
| 12. 화장품 판매업 | 30. 통신판매중개업 |
| 13. 유아용 의류, 장난감 및 이미용품 판매업 | 31. 사물인터넷(IoT)등 IT신기술을 적용한 융복합 시스템 사업 |
| 14. 건강보조식품 판매업 | 32. 정보서비스(정보처리 및 제공기술)업 |
| 15. 농축산물, 음식료품, 의복, 가구, 잡화, 기타 각종 상품의 도소매, 중개 및 위탁판매업 | 33. 핀테크·모바일결제 플랫폼 및 관련 소프트웨어 개발, 판매, 운영, 서비스업 |
| 16. 전자상거래 및 인터넷 관련사업 | 34. 빅데이터/AI/블록체인 데이터 분석, 개발, 판매, 유지보수 |
| 17. 전자카드 제조 및 관련사업 | 35. 광고제작 및 대행업 |
| 18. 전기, 전자, 정보통신 기기 및 주변기기 부품 제작 및 판매업 | 36. 기타 금융지원서비스업 |
| | 37. 각 호의 사업목적에 직접 또는 간접적으로 관련된 일체의 부대 사업 및 투자 |

1. 회사의 개황

회사의 조직도

[2019. 12. 31 기준]

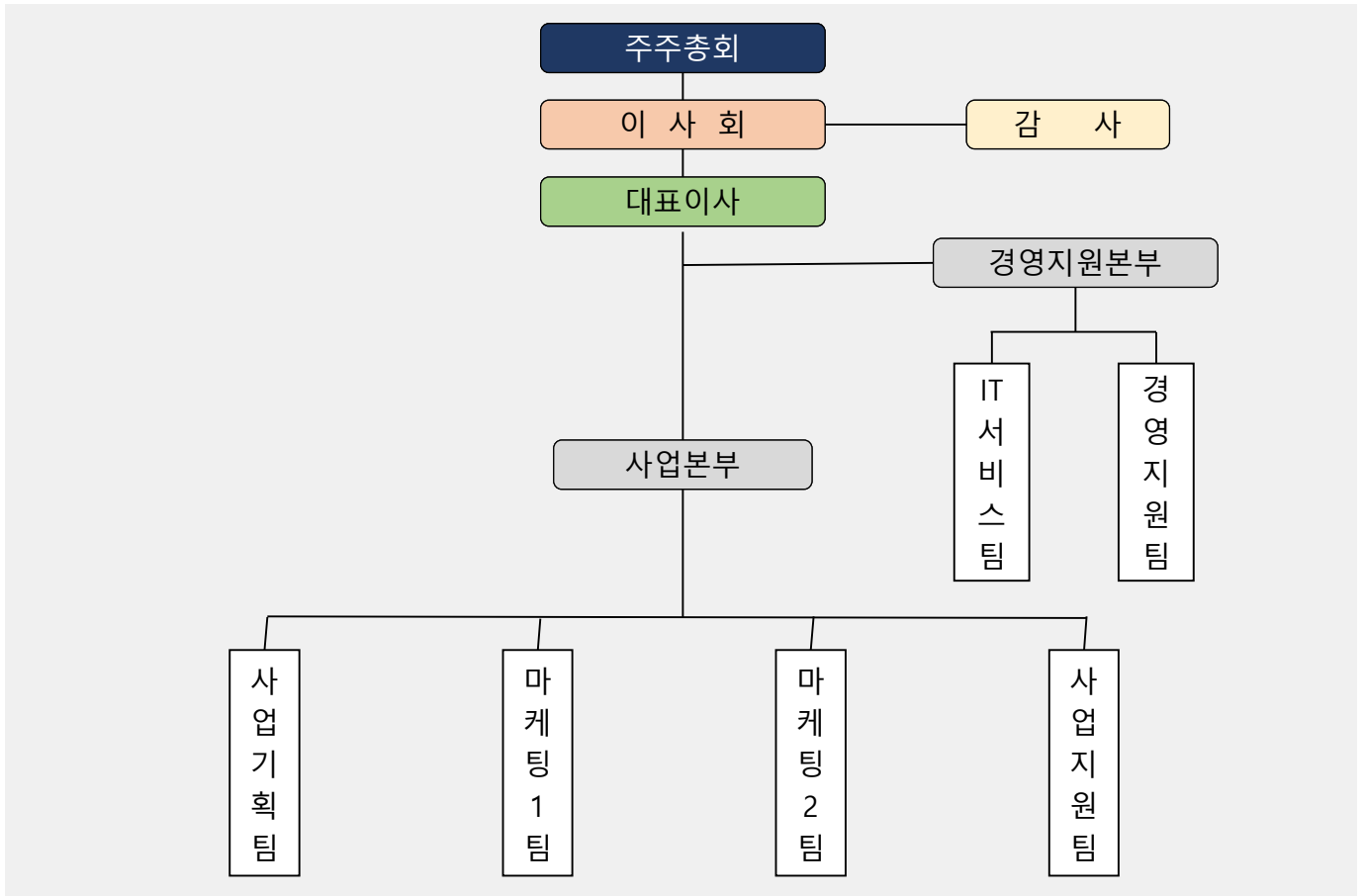

영업지점 현황

구분	소재지
서울 본사	서울특별시 동작구 여의대방로 62길 1, 이투데이 빌딩 2층

직원 현황

[2019. 12. 31 기준]

(단위: 명)

구분	정규직	파견직	Total
직원 현황	44	0	44

1. 회사의 개황

주식에 관한 사항

① 발행한 주식의 종류와 수

주식의 종류	주식 수	금액	비고
기명식 보통주	15,772,574주	7,886,287,000원	

② 자본금 변동사항

(단위 : 백만원)

구분	종류	1주 금액	주식수	변동액	변동 후 자본금
1992.09.09	보통주	5,000원	400,000주	2,000	2,000
1993.04.28	보통주	5,000원	600,000주	3,000	5,000
1994.12.28	보통주	5,000원	1,000,000주	5,000	10,000
1995.11.15	보통주	5,000원	156,840주	784	10,784
1995.12.28	보통주	5,000원	843,160주	4,216	15,000
1996.11.20	보통주	5,000원	600,000주	3,000	18,000
1997.05.07	보통주	5,000원	400,000주	2,000	20,000
1997.07.19	보통주	5,000원	100,000주	500	20,500
2000.05.24	보통주	5,000원	4,100,000주	20,500	41,000
2000.07.05	보통주	5,000원	3,030,000주	15,153	56,153
2002.01.12	보통주	5,000원	155,190주	776	56,929
2002.03.25	보통주	5,000원	-12,247,247주	-51,236	5,693
2003.12.11	보통주	5,000원	17,492주	87	5,780
2003.12.26	보통주	5,000원	175,276주	876	6,657
2007.10.20	보통주	500원	11,982,159주	0	6,657
2008.03.07	보통주	500원	15,772,574주	1,229	7,886

③ 주식사무

결산일	12월 31일	정기주주총회 개최일	사업년도 종료후 3개월 내	
주주명부 폐쇄기간	1월 1일부터 1월 31일 까지		공고신문	한국경제신문
주권의 종류	1/5/10/50/100/500/1,000/10,000(8종)			
주식업무 대행기관	서울특별시 영등포구 여의도동 36-3 국민은행 증권대행팀			

2. 영업의 경과 및 성과

영업의 개황

① 매출액 증감 현황

(단위 : 백만원)

구분	28기(A)	27기(B)	증감(A-B)	증감율(%)
매출액	18,147	24,767	-6,620	-26.7%

② 주요 사업부문별 매출실적

(단위 : 백만원)

구분	모바일사업	임대사업	기타	계
매출액	16,478	1,634	35	18,147

③ 주요 사업현황

모바일사업 가계통신비의 합리주의, 가치소비를 가장 우선으로 생각합니다.

아이즈모바일

'아이즈모바일'은 국내 통신 3사(SKT, KT, LGU+)와 통신망 이용 계약을 체결하여 통화품질은 그대로, 반값 통신비를 제공하고자 탄생한 대한민국 MVNO(알뜰폰 사업자) 1호 브랜드입니다.

무선이동통신서비스업 27년의 아이즈비전은 종속회사인 유무선 통신장비 및 광케이블 전문회사인 머큐리(舊대우통신)와 함께 대한민국 통신역사와 같이 하고 있으며 전국 70여개의 대리점 및 1,000개 판매 전문점, 우체국 1,500개 지점, 온라인 직판몰, 다이소 등 제휴 채널을 확보하고 있습니다.

3. 최근 3년간의 영업실적 및 재산상태

요약 손익계산서

① 연결기준

(단위 : 백만원)

구 분	2019년	2018년	2017년
매출액	131,548	160,165	167,068
매출원가	105,397	122,109	133,136
일반관리비	26,606	25,686	25,369
영업이익	(455)	12,370	8,563
당기순이익	(259)	10,908	5,610

② 별도기준

(단위 : 백만원)

구 분	2019년	2018년	2017년
매출액	18,147	24,767	27,540
매출원가	8,613	11,173	15,183
일반관리비	11,136	10,798	10,930
영업이익	(1,602)	2,796	1,427
당기순이익	(4,114)	10,480	1,559

3. 최근 3년간의 영업실적 및 재산상태

요약 재무상태표

① 연결기준

(단위 : 백만원)

구 분	2019년	2018년	2017년
유동자산	124,845	104,653	88,938
비유동자산	30,017	42,675	41,956
자산총계	154,862	147,328	130,894
유동부채	16,020	20,920	40,507
비유동부채	28,049	14,652	15,051
부채총계	44,069	35,573	55,558
납입자본	16,496	16,483	16,483
이익잉여금	71,657	72,084	62,695
기타포괄손익누계	33,454	(21)	(309)
기타자본구성요소	(154)	1,891	(3,626)
비지배지분	22,760	21,318	93
자본총계	110,793	111,755	75,336

② 별도기준

(단위 : 백만원)

구 분	2019년	2018년	2017년
유동자산	45,013	37,697	26,869
비유동자산	31,438	46,167	48,402
자산총계	76,451	83,864	75,271
유동부채	7,641	6,952	5,702
비유동부채	968	3,617	4,770
부채총계	8,609	10,569	10,472
납입자본	16,435	16,422	16,422
이익잉여금	55,873	61,489	52,060
기타포괄손익누계			
기타자본구성요소	(4,466)	-4,616	(3,683)
자본총계	67,842	73,295	64,799

4~8. 이사 및 감사현황 외

4. 회사가 대처할 과제

“3 page 대표이사 인사말 참조”

5. 이사 및 감사 현황

(2019. 12. 31 기준)

구 분	성 명	선임일자	회사와의 거래	비고
대표이사	김 상 우	2019.10.17	無	사내이사
이 사	오 태 석	2019.10.17	無	사내이사
이 사	김 명 식	2019.10.17	無	사내이사
이 사	김 경 선	2019.10.17	無	사외이사
감 사	문 귀 연	2019.10.17	無	

6. 주요 채권자

“없음”

7. 결산기 후에 생긴 중요한 사실

“없음”

8. 기타 영업에 관한 중요한 사항

“없음”

감사보고서

Audit Report

1. 감사의 감사보고서
2. 독립된 감사인의 감사보고서
3. 내부회계관리제도 운영실태보고서

1. 감사의 감사보고서

감사의 감사보고서

監 査 報 告 書

주주님 귀하

본인은 주식회사 아이즈비전의 감사로서 2019년 1월 1일부터 2019년 12월 31일까지 제28기 사업연도의 회계 및 업무에 대한 감사 결과를 다음과 같이 보고합니다.

1. 감사방법의 개요

회계감사를 위하여 회계에 관한 장부와 관계서류를 열람하고, 재무제표 및 동 부속명세서를 검토하였으며 필요하
다고 인정되는 경우 대조, 실사, 입회, 조회, 기타 적절한 감사절차를 적용하였습니다. 업무감사를 위하여 이사회
및 기타 중요한 회의에 출석하고, 필요하다고 인정되는 경우 이사로부터 영업에 관한 보고를 받았으며,
중요 업무
에 관한 서류를 열람하고 그 내용을 세밀히 감사하는 등 적절한 방법을 사용하였습니다.

2. 재무상태표 및 포괄손익계산서에 관한 사항

재무상태표(별도), 연결재무상태표와 포괄손익계산서(별도), 연결포괄손익계산서는 법령 및 정관에 따
라 회사의
재산 및 손익상태를 적정하게 표시하고 있습니다.

3. 이익잉여금 처분계산서에 관한 사항

이익잉여금 처분계산서는 법령 및 정관에 적합하고 회사의 재산상태와 기타의 규정에 비추어 타당하
게 작성되어
있습니다.

4. 영업보고서에 관한 사항

영업보고서는 법령 및 정관에 따라 회사의 상황을 정확하게 표시하고 있습니다.

2020년 3월 24일

주식회사 아이즈비전
감 사 문 귀 연

2. 독립된 감사인의 감사보고서

독립된 감사인의 감사보고서

독립된 감사인의 감사보고서

株式會社아이즈비전

株主및 理事會貴中

감사의견

우리는 주식회사 아이즈비전(이하 "회사")의 재무제표를 감사하였습니다. 해당 재무제표는 2019년 12월 31일과 2018년 12월 31일 현재의 재무상태표, 동일로 종료되는 양 보고기간의 포괄손익계산서, 자본변동표, 현금흐름표 그리고 유의적인 회계정책의 요약을 포함한 재무제표의 주석으로 구성되어 있습니다.

우리의 의견으로는 별첨된 회사의 재무제표는 회사의 2019년 12월 31일과 2018년 12월 31일 현재의 재무상태와 동일로 종료되는 양 보고기간의 재무성과 및 현금흐름을 한국채택국제회계기준에 따라, 중요성의 관점에서 공정하게 표시하고 있습니다.

감사의견근거

우리는 대한민국의 회계감사기준에 따라 감사를 수행하였습니다. 이 기준에 따른 우리의 책임은 이 감사보고서의 재무제표감사에 대한 감사인의 책임 단락에 기술되어 있습니다. 우리는 재무제표감사와 관련된 대한민국의 윤리적 요구사항에 따라 회사로부터 독립적이며, 그러한 요구사항에 따른 기타의 윤리적 책임들을 이행하였습니다. 우리가 입수한 감사증거가 감사의견을 위한 근거로서 충분하고 적합하다고 우리는 믿습니다.

재무제표에 대한 경영진과 지배기구의 책임

경영진은 한국채택국제회계기준에 따라 이 재무제표를 작성하고 공정하게 표시할 책임이 있으며, 부정이나 오류로 인한 중요한 왜곡표시가 없는 재무제표를 작성하는데 필요하다고 결정한 내부통제에 대해서도 책임이 있습니다.

경영진은 재무제표를 작성할 때, 회사의 계속기업으로서의 존속능력을 평가하고 해당되는 경우, 계속기업 관련 사항을 공시할 책임이 있습니다. 그리고 경영진이 기업을 청산하거나 영업을 중단할 의도가 없는 한, 회계의 계속기업전제의 사용에 대해서도 책임이 있습니다.

지배기구는 회사의 재무보고절차의 감시에 대한 책임이 있습니다.

재무제표감사에 대한 감사인의 책임

우리의 목적은 회사의 재무제표에 전체적으로 부정이나 오류로 인한 중요한 왜곡표시가 없는지에 대하여 합리적인 확신을 얻어 우리의 의견이 포함된 감사보고서를 발행하는데 있습니다. 합리적인 확신은 높은 수준의 확신을 의미하나, 감사기준에 따라 수행된 감사가 항상 중요한 왜곡표시를 발견한다는 것을 보장하지는 않습니다. 왜곡표시는 부정이나 오류로부터 발생할 수 있으며, 왜곡표시가 재무제표를 근거로 하는 이용자의 경제적 의사결정에 개별적으로 또는 집합적으로 영향을 미칠 것이 합리적으로 예상되면, 그 왜곡표시는 중요하다고 간주됩니다.

2. 독립된 감사인의 감사보고서

독립된 감사인의 감사보고서

감사기준에 따른 감사의 일부로서 우리는 감사의 전 과정에 걸쳐 전문가적 판단을 수행하고 전문가적 의구심을 유지하고 있습니다. 또한, 우리는:

- 부정이나 오류로 인한 재무제표의 중요왜곡표시위험을 식별하고 평가하며 그러한위험에 대응하는 감사절차를 설계하고 수행합니다. 그리고 감사의견의 근거로서 충분하고 적합한 감사증거를 입수합니다. 부정은 공모, 위조, 의도적인 누락, 허위진술 또는 내부통제 무력화가 개입될 수 있기 때문에 부정으로 인한 중요한 왜곡표시를 발견하지 못할 위험은 오류로 인한 위험보다 큽니다.
- 상황에 적합한 감사절차를 설계하기 위하여 감사와 관련된 내부통제를 이해합니다. 그러나 이는 내부통제의 효과성에 대한 의견을 표명하기 위한 것이 아닙니다.
- 재무제표를 작성하기 위하여 경영진이 적용한 회계정책의 적합성과 경영진이 도출한 회계추정치와 관련 공시의 합리성에 대하여 평가합니다.
- 경영진이 사용한 회계의 계속기업전체의 적절성과, 입수한 감사증거를 근거로 계속기업으로서의 존속 능력에 대하여 유의적 의문을 초래할 수 있는 사건이나, 상황과 관련된 중요한 불확실성이 존재하는지 여부에 대하여 결론을 내립니다. 중요한 불확실성이 존재한다고 결론을 내리는 경우, 우리는 재무제표의 관련 공시에 대하여 감사보고서에 주의를 환기시키고, 이들 공시가 부적절한 경우 의견을 변형시킬 것을 요구받고 있습니다. 우리의 결론은 감사보고서일까지 입수된 감사증거에 기초하나, 미래의 사건이나 상황이 회사의 계속기업으로서 존속을 중단시킬 수 있습니다.
- 공시를 포함한 재무제표의 전반적인 표시와 구조 및 내용을 평가하고, 재무제표의기초가 되는 거래와 사건을 재무제표가 공정한 방식으로 표시하고 있는지 여부를 평가합니다.

우리는 여러 가지 사항들 중에서 계획된 감사범위와 시기 그리고 감사 중 식별된 유의적 내부통제 미비점 등 유의적인 감사의 발견사항에 대하여 지배기구와 커뮤니케이션합니다.

또한, 우리는 독립성 관련 윤리적 요구사항들을 준수하고, 우리의 독립성 문제와 관련된다고 판단되는 모든 관계와 기타사항들 및 해당되는 경우 관련 제도적 안전장치를 지배기구와 커뮤니케이션한다는 진술을 지배기구에게 제공합니다.

이 감사보고서의 근거가 된 감사를 실시한 업무수행이사는 임태영입니다.

2020년 3월 11일

부산광역시 부산진구 서면문화로 27

신우회계법인

대표이사 한상우

3. 내부회계관리제도 운영실태보고서

내부회계관리제도 운영실태보고서

대표이사 및 내부회계관리자의 운영실태보고서

주식회사 아이즈비전 주주, 이사회 및 감사 귀중

본 대표이사 및 내부회계관리자는 2019년 12월 31일 현재 동일자로 종료하는 회계연도에 대한 당사의 내부회계관리제도의 설계 및 운영실태를 평가하였습니다.

내부회계관리제도의 설계 및 운영에 대한 책임은 본 대표이사 및 내부회계관리자를 포함한 회사의 경영진에 있습니다.

본 대표이사 및 내부회계관리자는 회사의 내부회계관리제도가 신뢰할 수 있는 재무제표의 작성 및 공시를 위하여 재무제표의 왜곡을 초래할 수 있는 오류나 부정행위를 예방하고 적발할 수 있도록 효과적으로 설계 및 운영되고 있는지의 여부에 대하여 평가하였습니다. 본 대표이사 및 내부회계관리자는 내부회계관리제도의 설계 및 운영실태 평가를 위해 내부회계관리제도 운영위원회에서 발표한 내부회계관리제도 모범규준을 평가기준으로 사용하였습니다.

본 대표이사 및 내부회계관리자의 내부회계관리제도 운영실태 평가결과, 2019년 12월 31일 현재 당사의 내부회계관리제도는 내부회계관리제도 모범규준에 근거하여 볼 때, 중요성의 관점에서 효과적으로 설계되어 운영되고 있다고 판단됩니다.

본 대표이사 및 내부회계관리자는 보고내용이 거짓으로 기재되거나 표시되지 아니하였고, 기재하거나 표시하여야 할 사항을 빠뜨리고 있지 아니함을 확인하였습니다. 또한 본 대표이사 및 내부회계관리자는 보고내용에 중대한 오해를 일으키는 내용이 기재되거나 표시되지 아니하였다는 사실을 확인하였으며, 충분한 주의를 다하여 보고 내용의 기재사항을 직접 확인 검토하였습니다.

2020년 3월 6 일

대 표 이 사

김 상 우 (인)

내부회계관리자

오 태 석 (인)

연결/별도 재무제표

Financial Statement

1. 별도 재무상태표
2. 별도 포괄손익계산서
3. 이익잉여금 처분계산서
4. 연결 재무상태표
5. 연결 포괄손익계산서

1. 별도재무상태표

별도재무상태표

28기 : 2019년12월31일 현재

27기 : 2018년12월31일 현재

(단위 : 원)

과 목	제 28(당)기말	제 27(전)기말
자 산		
유동자산	45,012,544,262	37,697,140,101
현금및현금성자산	25,759,518,458	20,965,511,689
금융기관예치금	600,000,000	5,700,000,000
매출채권	364,221,679	1,721,641,233
기타수취채권	41,781,000	19,142,233
기타금융자산	224,873,486	5,505,045,524
재고자산	440,084,519	1,845,762,190
당기법인세자산	112,726,624	-
기타자산	31,212,288	1,940,037,232
매각예정자산	17,438,126,208	-
비유동자산	31,438,309,704	46,167,208,129
금융기관예치금	160,000,000	166,000,000
기타금융자산	6,435,372,454	950,754,210
유형자산	2,020,553,936	2,726,821,892
무형자산	410,000,000	500,000,000
투자부동산	183,472,050	16,007,041,622
종속기업투자	20,793,556,525	24,502,710,037
이연법인세자산	1,435,354,739	1,313,880,368
자산총계	76,450,853,966	83,864,348,230
부 채		
유동부채	7,641,524,448	6,952,459,339
매입채무	614,060	1,690,406
기타지급채무	-	1,906,065,490
기타금융부채	1,577,234,540	1,177,074,157
당기법인세부채	-	2,190,573,605
기타부채	3,499,113,137	1,677,055,681
매각예정부채	2,047,404,400	-
비유동부채	967,836,072	3,617,347,996
순환정급여부채	138,209,869	536,625,996
기타금융부채	829,626,203	3,080,722,000
부채총계	8,609,360,520	10,569,807,335
자 본		
납입자본	16,434,891,480	16,421,680,487
자본금	7,886,287,000	7,886,287,000
주식발행초과금	116,621,299	116,621,299
감자차익	8,408,639,874	8,408,639,874
기타자본잉여금	23,343,307	10,132,314
이익잉여금(결손금)	55,872,617,507	61,489,392,596
기타포괄손익누계액	-	-
기타자본구성요소	(4,466,015,541)	(4,616,532,188)
자본총계	67,841,493,446	73,294,540,895
부채와자본 총계	76,450,853,966	83,864,348,230

2. 별도포괄손익계산서

별도포괄손익계산서

28기 : 2019년12월31일 현재

27기 : 2018년12월31일 현재

(단위 : 원)

과 목	아이즈비전과 그 종속기업	
	제 28(당)기	제 27(전)기
매출액	18,146,821,998	24,766,761,047
매출원가	8,613,091,971	11,173,069,284
매출총이익	9,533,730,027	13,593,691,763
판매비와관리비	11,135,894,802	10,797,803,374
영업이익(손실)	(1,602,164,775)	2,795,888,389
기타영업외수익	58,456,382	10,093,531,994
기타영업외비용	4,150,905,281	2,022,368,191
금융수익	1,745,748,294	579,589,468
금융비용	164,871,069	21,043,718
관계기업손익	-	-
법인세비용차감전순이익(손실)	(4,113,736,449)	11,425,597,942
법인세비용	19,775,756	946,022,361
당기순이익(손실)	(4,133,512,205)	10,479,575,581
기타포괄손익 :		
확정급여제도의 보험수리적손익	(5,471,384)	73,841,327
총포괄손익	(4,138,983,589)	10,553,416,908
기본주당이익(손실)	(279)	700

3. 이익잉여금처분계산서

이익잉여금처분계산서(안)

28기 : 2019년 1월 1일 부터 2019년12월31일 까지
 (처분예정일 : 2020년 3월 24일)
 27기 : 2018년 1월 1일 부터 2018년12월31일 까지
 (처분확정일 : 2019년 3월 29일)

(단위 : 원)

구 분	제 28(당)기		제 27(전기)	
I.미처분이익잉여금		52,464,639,699		58,229,193,938
전기이월미처분이익잉여금	56,603,623,288		47,675,777,030	
보험수리적손익	(5,471,384)		73,841,327	
당기순이익(손실)	(4,133,512,205)		10,479,575,581	
II.이익잉여금처분액		-		1,625,570,650
이익준비금	-		147,779,150	
배당금	-		1,477,791,500	
(현금배당 주당배당금(률) :				
보통주 : 당기 -				
전기 100원(20%)				
III.차기이월미처분이익잉여금		52,464,639,699		56,603,623,288

4. 연결재무상태표

연결재무상태표

28기 : 2019년12월31일 현재
 27기 : 2018년12월31일 현재

(단위 : 원)

과 목	제 28(당)기 말	제 27(전)기 말
자 산		
유동자산	124,844,723,077	104,652,813,367
현금및현금성자산	57,193,930,495	39,107,666,964
금융기관예치금	11,600,000,000	16,000,000,000
매출채권	19,021,844,248	15,270,327,256
기타수취채권	111,748,731	98,767,997
기타금융자산	606,892,887	5,752,506,218
재고자산	17,153,020,587	24,311,768,178
당기법인세자산	367,476,666	267,690
기타자산	1,351,683,255	4,111,509,064
매각예정자산	17,438,126,208	-
비유동자산	30,017,195,952	42,675,254,133
금융기관예치금	163,000,000	169,000,000
기타금융자산	6,968,463,889	2,500,436,031
유형자산	21,587,680,013	22,524,449,558
무형자산	1,114,580,000	1,474,326,922
투자부동산	183,472,050	16,007,041,622
자산총계	154,861,919,029	147,328,067,500
부 채		
유동부채	16,019,843,446	20,920,270,560
매입채무	3,099,135,734	4,171,713,624
차입금	1,148,336,050	4,457,545,606
기타지급채무	3,709,686,472	5,337,257,905
기타금융부채	580,676,268	1,199,851,659
충당부채	610,031,922	955,510,423
당기법인세 부채	-	2,702,934,149
기타부채	4,824,572,600	2,095,457,194
매각예정부채	2,047,404,400	-
비유동부채	28,048,967,466	14,652,412,359
전환사채	14,506,255,376	-
파생상품부채	4,859,100,000	-
순확정급여부채	6,523,440,256	11,495,751,044
기타금융부채	862,456,564	3,080,722,000
이연법인세부채	1,297,715,270	75,939,315
부채총계	44,068,810,912	35,572,682,919
자 본		
지배기업 소유주 지분	88,032,574,752	90,437,304,905
납입자본	16,496,139,920	16,482,928,927
자본금	7,886,287,000	7,886,287,000
주식발행초과금	177,869,739	177,869,739
감자차익	8,408,639,874	8,408,639,874
기타자본잉여금	23,343,307	10,132,314
이익잉여금(결손금)	71,657,290,481	72,084,443,597
기타포괄손익누계액	33,453,646	(21,189,441)
기타자본구성요소	(154,309,295)	1,891,121,822
비지배지분	22,760,533,365	21,318,079,676
자본총계	110,793,108,117	111,755,384,581
부채와자본 총계	154,861,919,029	147,328,067,500

5. 연결포괄손익계산서

연결포괄손익계산서

28기 : 2019년12월31일 현재

27기 : 2018년12월31일 현재

(단위 : 원)

과 목	아이즈비전과 그 종속기업	
	제 28(당)기	제 27(전)기
매출액	131,548,341,744	160,165,348,836
매출원가	105,396,670,969	122,108,883,663
매출총이익	26,151,670,775	38,056,465,173
판매비와관리비	26,606,324,802	25,686,086,841
영업이익(손실)	(454,654,027)	12,370,378,332
기타영업외수익	488,378,381	386,007,794
기타영업외비용	1,520,801,038	2,767,552,169
금융수익	2,879,317,135	755,386,112
금융비용	477,186,185	451,484,475
법인세비용차감전순이익(손실)	915,054,266	10,292,735,594
법인세비용	1,173,955,722	(615,341,426)
당기순이익(손실)	(258,901,456)	10,908,077,020
당기순이익(손실)의 귀속		
지배기업의 소유주지분	(994,531,791)	10,952,570,431
비지배지분	735,630,335	(44,493,411)
기타포괄손익 :		
확정급여제도의 보험수리적손익	(231,524,353)	(211,655,818)
해외사업장환산외환차이	54,643,087	(21,189,441)
총포괄손익	(435,782,722)	10,675,231,761
총포괄이익(손실)의 귀속		
지배기업의 소유주지분	(1,090,666,293)	10,719,725,172
비지배지분	654,883,571	(44,493,411)
기본주당이익(손실)	(67)	732

[주] 아이즈비전

www.eyes.co.kr

본사 : 서울특별시 동작구 여의대방로 62길 1, 이투데이 빌딩 2층
(우) 06900
전화 : 02-6330-5088