

# 제31기 영업보고서

Annual Report  
(2022.1.1~12.31)

# 영업보고서 목차

I. 목차 및 대표이사 인사말	2	영업보고서 목차
Contents & CEO	3	대표이사 인사말
Greeting		
<hr/>		
II. 영업보고서	5~8	1. 회사의 개황
Business Report	9	2. 영업의 경과 및 성과
	10~11	3. 최근 3년 영업실적 및 재산상태
	12	4. 회사가 대처할 과제
	12	5. 이사 및 감사 현황
	12	6. 주요 채권자
	12	7. 결산기 후에 발생한 중요한 사실
	12	8. 기타 영업에 관한 중요한 사항
<hr/>		
III. 감사보고서	14	1. 감사의 감사보고서
Audit Report	15~17	2. 독립된 감사인의 감사보고서
	18	3. 내부회계관리제도 운영실태보고서
<hr/>		
IV. 재무제표	20	1. 별도재무상태표
Financial Statement	21	2. 별도포괄손익계산서
	22	3. 이익잉여금 처분계산서
	23	4. 연결재무상태표
	24	5. 연결포괄손익계산서

# 대표이사 인사말

존경하는 주주 여러분!

제31기 정기 주주총회를 맞이하여,  
그 동안 아이즈비전에 보내주신 격려와 성원에 깊은 감사의 말씀을 드립니다.

우리 회사는 지난해 어려운 시장 환경 속에서도 모든 임직원들의 열정과 헌신, 노력으로 3년 연속 영업이익 흑자를 달성하며 끊임없이 전진 해 나가고 있습니다.  
사업구조 개선과 수익성 위주의 성장 전략으로 전기 대비 22%의 매출 증가를 기록하였습니다.

아이즈비전은 앞으로도 통신 3사의 회선 별 특화된 서비스와 요금제로 기존 오프라인 채널은 물론 언택트 시대 흐름에 발맞춰 온라인 플랫폼을 통한 통신서비스 1등 사업자로 발돋움하기 위해 온라인을 통한 가입자 확보에도 집중하고자 합니다.  
또한 MNO위탁대리점 사업을 통해 꾸준히 매출에 기여되고 있으며 변화하는 속도에 맞춰 발빠르게 대처하기 위해 노력하고 있습니다.

우리 회사는 경제적 성과 뿐만 아니라 사회적 가치 창출을 위한 노력도 강화하고 있습니다.  
사업은 장기적인 관점으로 봐야 하고, 이것이 실천으로 이어질 때 회사는 지속적으로 성장할 수 있습니다.  
우리는 사회적 가치를 측정하고 발전시킬 수 있는 방안을 만들어 체계적으로 추진하고자 합니다.

아이즈비전은 국내외 고객, 파트너, 그리고 주주로부터 인정받고 사회적으로도 존경받을 수 있는 회사가 되기 위해 착실하고 과감한 변화를 지속하고 있습니다.

다가오는 기회와 도전의 시대에도 지속적인 신뢰와 성원을 부탁드립니다.

2023. 03. 29

주식회사 아이즈비전 대표이사 최 순 중

# 영업보고서

## Business Report

1. 회사의 개황
2. 영업의 경과 및 성과
3. 최근 3년간 영업실적 및 재산상태
4. 회사가 대처할 과제
5. 이사 및 감사 현황
6. 주요 채권자
7. 결산기 후에 발생한 중요한 사실
8. 기타 영업에 관한 중요한 사항

## 회사의 연혁

- 2022. 05. LGU+ MNO 사업망 추가 및 서비스 개시
- 2021. 03. MNO(위탁 대리점 서비스) 사업 본격 시작 : '리봄(RevoM)' 런칭
- 2020. 05. 모토로라 솔루션스 WAVE PTX 서비스 리셀러 계약 및 영업개시
- 2019. 10. 대표이사 및 경영진 변경, 본점소재지 변경 (여의도동 → 대방동)
- 2019. 03. LGU+ MVNO 사업 망 추가 예약 및 영업 개시
- 2018. 12. 주요종속회사 (주)머큐리 코스닥 시장 신규 상장
- 2018. 01. 중국 상해 법인설립 : 上海媛迪商贸有限公司
- 2016. 08. (주)로트리 인수 (화장품 전문 유통기업, 파우더 브랜드)
- 2013. 08. 우체국 알뜰폰 (MVNO) 수탁판매 사업자 선정
- 2011. 07. SKT 1호 알뜰폰 (MVNO) 사업 진출
- 2008. 02. 중국 광저우 홈쇼핑 법인 설립  
(자본금 : 50억, 광둥성 지역 800만 가구 방송 송출)
- 2007. 11. (주)머큐리 100% 지분 인수 (舊.대우통신 245억)
- 2006. 04. Master Vendor 전문업체 (주)아이즈글로벌비스 설립
- 2005. 12. (주)우리홈쇼핑 지분매각 약 912억
- 2001. 05. (주)우리홈쇼핑 법인설립 (최대주주 : 지분 25%.100억)
- 2001. 03. TV홈쇼핑 채널 사업권 획득
- 2000. 09. 1,080만 달러 외자유치
- 2000. 03. (주)아이즈비전 상호 변경 및 사업Vision 선포
- 1999. 05. 나우컴 매각 (200억 매각) 워크아웃 졸업
- 1999. 07. 아이즈홈쇼핑 사업 개시
- 1998. 03. 무선호출 고객 가입자 100만 명 돌파
- 1997. 07. 코스닥시장 신규 상장
- 1995. 09. PC통신 나우컴 인수(30억)
- 1993. 10. 무선호출 상용서비스 개시
- 1992. 09. 회사설립 (자본금 20억)
- 1992. 08. 부산, 경남지역 무선호출 사업자 선정

# 1. 회사의 개황

## 회사의 목적사업

1. 종합 정보통신 서비스 및 부가통신업
2. 정보통신기기 매매업
3. 통신판매업
4. 부동산 임대 및 중개업
5. 통신시설 및 기기 임대업
6. 방송 콘텐츠 제작, 구입, 유통 및 판매업
7. 수출입업
8. 전산소프트웨어 개발 및 공급업
9. 도소매업
10. 의약품 등의 판매업
11. 의료기기 및 부품제작, 판매업
12. 화장품 판매업
13. 유아용 의류, 장난감 및 이미용품 판매업
14. 건강보조식품 판매업
15. 농축산물, 음식료품, 의복, 가구, 잡화, 기타  
각종 상품의 도소매, 중개 및 위탁판매업
16. 전자상거래 및 인터넷 관련사업
17. 전자카드 제조 및 관련사업
18. 전기, 전자, 정보통신 기기 및 주변기기  
부품 제작 및 판매업
19. 정보통신공사업
20. 정보통신기 및 전자제품 도소매 수출입업
21. 소프트웨어 개발 및 공급업
22. 통신장비 및 부품 도소매업
23. 기타 전문 도매업
24. 컴퓨터 및 조명장치 소프트웨어 및 통신기기
25. 통신재판매업
26. 전자, 전기제품과 부품 제조 및 판매업
27. 전자통신기기 및 부품의 제조, 판매
28. 전자응용기기 및 부품의 제조, 판매
29. 정보처리(소프트웨어 및 서비스) 사업
30. 통신판매중개업
31. 사물인터넷(IoT)등 IT신기술을 적용한  
융복합 시스템 사업
32. 정보서비스(정보처리 및 제공기술)업
33. 핀테크·모바일결제 플랫폼 및 관련  
소프트웨어 개발, 판매, 운영, 서비스업
34. 빅데이터/AI/블록체인 데이터 분석, 개발,  
판매, 유지보수
35. 광고제작 및 대행업
36. 기타 금융지원서비스업
37. 각 호의 사업목적에 직접 또는 간접적으로  
관련된 일체의 부대 사업 및 투자

## 회사의 조직도

[2022. 12. 31 기준]

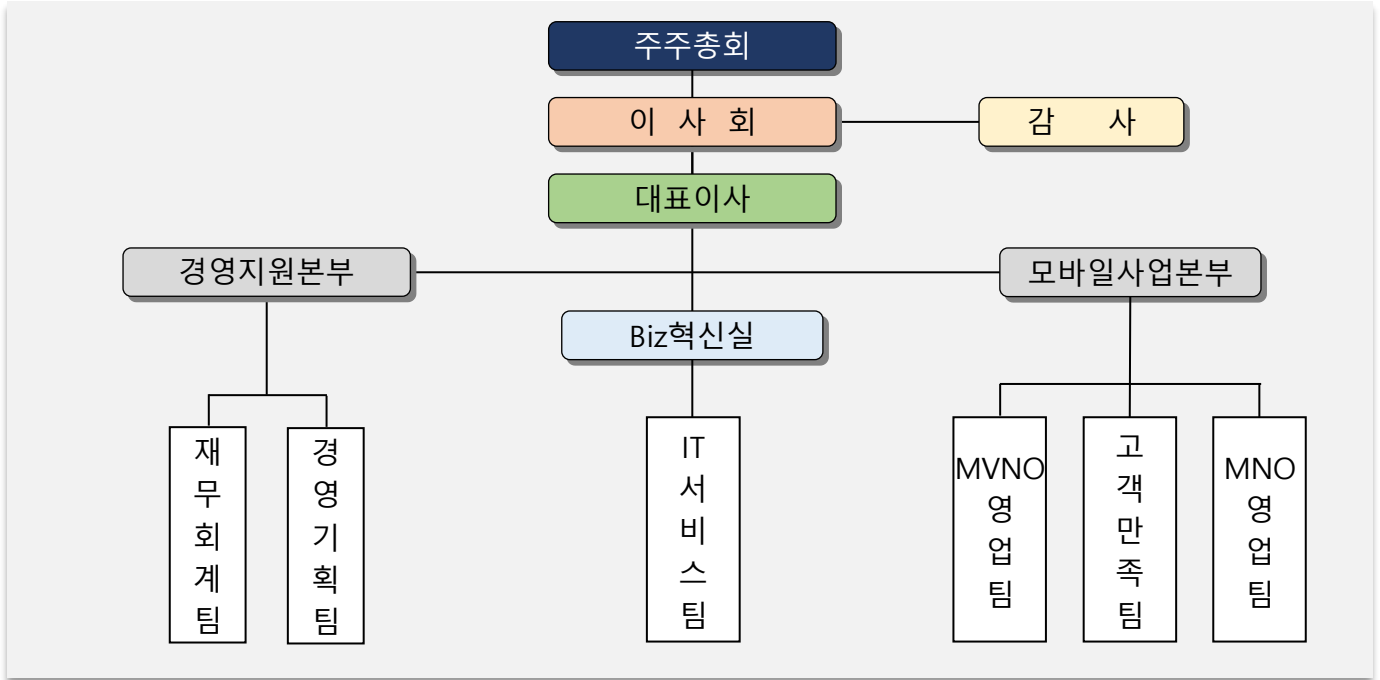

## 영업지점 현황

구분	소재지
서울 본사	서울특별시 동작구 여의대방로 62길 1, 이투데이 빌딩 2층
개통센터	서울특별시 영등포구 영등포로 254 우성타워 B동 8층

## 직원 현황

[2022. 12. 31 기준]

(단위: 명 / 년 / 백만원)

사업부분	성별	기간의 정함이 없는 근로자	기간제 근로자	합계	평균 근속연수	연간 급여총액	1인평균 급여액
모바일	남	17		17	3.80	873	50
	여	17	1	18	3.75	580	31
기타	남	11		11	5.71	656	55
	여	5		5	4.61	154	31
합계	-	50	1	51	4.47	2,264	44

# 1. 회사의 개황

## 주식에 관한 사항

### ① 발행한 주식의 종류와 수

주식의 종류	주식 수	금액	비고
기명식 보통주	16,439,898주	8,219,949,000원	

### ② 자본금 변동사항

(단위 : 백만원)

구분	종류	1주 금액	주식수	변동액	변동 후 자본금
1992.09.09	보통주	5,000원	400,000주	2,000	2,000
1993.04.28	보통주	5,000원	600,000주	3,000	5,000
1994.12.28	보통주	5,000원	1,000,000주	5,000	10,000
1995.11.15	보통주	5,000원	156,840주	784	10,784
1995.12.28	보통주	5,000원	843,160주	4,216	15,000
1996.11.20	보통주	5,000원	600,000주	3,000	18,000
1997.05.07	보통주	5,000원	400,000주	2,000	20,000
1997.07.19	보통주	5,000원	100,000주	500	20,500
2000.05.24	보통주	5,000원	4,100,000주	20,500	41,000
2000.07.05	보통주	5,000원	3,030,000주	15,153	56,153
2002.01.12	보통주	5,000원	155,190주	776	56,929
2002.03.25	보통주	5,000원	-12,247,247주	-51,236	5,693
2003.12.11	보통주	5,000원	17,492주	87	5,780
2003.12.26	보통주	5,000원	175,276주	876	6,657
2007.10.20	보통주	500원	11,982,159주	0	6,657
2008.03.07	보통주	500원	15,772,574주	1,229	7,886
2021.06.22	보통주	500원	16,192,741주	210	8,096
2021.07.07	보통주	500원	16,439,989주	124	8,220

### ③ 주식사무

결산일	12월 31일		
기준일	-	주주명부 폐쇄기간	1월 1일부터 1월 31일 까지
공고방법	www.eyesvision.com / 한국 경제신문		
주권의 종류	1/5/10/50/100/500/1,000/10,000(8종)		
주식업무 대행기관	서울특별시 영등포구 여의도동 36-3 국민은행 증권대행팀		



## 영업의 개황

### ① 매출액 증감 현황

(단위 : 백만원)

구분	제31기	제30기	제29기	비고
매출액	28,577	23,393	17,456	

### ② 주요 사업부문별 매출실적

(단위 : 백만원)

구분	MVNO	MNO 위탁 대리점	기타	비고
매출액	19,480	9,026	71	

### ③ 주요 사업현황

**모바일사업**    가계통신비의 합리주의, 가치소비를 가장 우선으로 생각합니다.



‘아이즈모바일’은 국내 이동 통신 3사(SKT, KT, LGU+)와 통신망 이용 계약을 체결하여 **통화품질은 그대로, 반값 통신비**를 제공하고자 탄생한 **대한민국 MVNO(알뜰폰 사업자) 1호 브랜드**입니다.

무선이동통신서비스업 31년의 아이즈비전은 종속회사인 유무선 통신장비 및 광케이블 전문 회사인 머큐리(舊대우통신)와 함께 대한민국 통신역사와 같이 하고 있으며 **전국 70여개의 대리점 및 1,000개 판매 전문점, 우체국 1,500개 지점, 온라인 직판몰 등 다양한 제휴 채널**을 확보하고 있습니다.

회사는 MNO위탁대리점 서비스 또한 진행중이며 다양한 채널 확보를 통해 지속적인 매출에 기여할 예정입니다.

**온라인 직판몰(MNO), 제휴몰(온라인 플랫폼 및 특화 채널), 다양한 도매점 확보 등 적극적인 온/오프라인 마케팅**을 통해서 다양한 고객 서비스를 제공하여 브랜드 가치를 높일 예정입니다.

## 요약 손익계산서

## ① 연결기준

(단위 : 백만원)

구 분	2022년	2021년	2020년
매출액	191,622	145,025	135,266
매출원가	155,842	110,671	106,625
일반관리비	29,435	25,766	22,942
영업이익	6,344	8,589	5,699
당기순이익	(5,391)	20,530	15,750

## ② 별도기준

(단위 : 백만원)

구 분	2022년	2021년	2020년
매출액	28,577	23,393	17,456
매출원가	16,159	10,793	7,021
일반관리비	11,329	10,066	8,203
영업이익	1,089	2,534	2,232
당기순이익	(11,543)	14,775	15,873

## 요약 재무상태표

### ① 연결기준

(단위 : 백만원)

구 분	2022년	2021년	2020년
유동자산	133,165	129,966	150,752
비유동자산	113,362	117,338	54,842
<b>자산총계</b>	<b>246,527</b>	<b>247,304</b>	<b>205,594</b>
유동부채	79,417	71,508	44,523
비유동부채	2,637	9,543	19,289
<b>부채총계</b>	<b>82,054</b>	<b>81,051</b>	<b>63,812</b>
지배기업의 소유주에 게 귀속되는 자본	123,127	127,732	106,893
납입자본	19,495	19,473	16,435
이익잉여금	95,787	101,406	83,695
기타포괄손익누계	626	(70)	50
기타자본구성요소	7,218	6,924	6,713
비지배지분	41,346	38,521	34,889
<b>자본총계</b>	<b>164,473</b>	<b>166,253</b>	<b>141,782</b>

### ② 별도기준

(단위 : 백만원)

구 분	2022년	2021년	2020년
유동자산	44,195	18,878	61,677
비유동자산	82,486	97,984	37,868
<b>자산총계</b>	<b>126,681</b>	<b>116,862</b>	<b>99,545</b>
유동부채	35,371	12,484	4,544
비유동부채	384	2,567	11,059
<b>부채총계</b>	<b>35,755</b>	<b>15,051</b>	<b>15,603</b>
납입자본	19,495	19,473	16,435
이익잉여금	75,120	86,537	71,755
기타포괄손익누계	428	(105)	
기타자본구성요소	(4,117)	(4,095)	(4,248)
<b>자본총계</b>	<b>90,926</b>	<b>101,810</b>	<b>83,942</b>

## 4. 회사가 대처할 과제

“3 page 대표이사 인사말 참조”

## 5. 이사 및 감사 현황

(2022. 12. 31 기준)

성명	성별	출생 년월	등기 여부	상근 여부	담당 업무	주요경력	재직 기간
김 상 우	남	1972.08	등기	상근	대표 이사	현) (주)위지트 대표이사 현) (주)파워넷 대표이사	3년 3개월
최 순 중	남	1967.10	등기	상근	대표 이사	전) LG유플러스 마케팅 그룹 장 전) LG유플러스 신채널 그룹 장	10개월
오 태 석	남	1970.06	등기	비상근	경영지원 임원	현) (주)이에셋글로벌 대표이사 현) (주)이엔코퍼레이션 대표이사	3년 3개월
김 경 선	남	1964.10	등기	비상근	사외이사 (자문)	전) (주)옵니텔 대표이사 현) 한국디엠비(주)대표이사	3년 3개월
문 귀 연	남	1967.03	등기	상근	감사	현) 법무법인 준 대표변호사 현) (주)티사이언티픽 감사	3년 3개월

## 6. 주요 채권자

“없음”

## 7. 결산기 후에 생긴 중요한 사실

- 회사의 제3회 무보증 사모 전환사채 중 일부인 3,000백만원은 보고기간말 이후인 2023년 2월 6일에 채권자의 전환청구권 행사에 따라 2023년 2월 20일 보통주로 전환되었습니다.
- 회사의 제5회 무보증 사모 교환사채는 채권자와의 협의를 통해 조기상환 지급기일 전인 2023년 3월 7일 권면총액 3,480백만원에 대해 지급 완료하였습니다.
- 종속회사인 (주)머큐리는 2023년 2월 16일 이사회 결의에 의거하여 제3자 배정 유상증자 참여를 통해 2023년 2월 20일 (주)이젝스의 주식 631,869주를 2,300백만원에 취득하였습니다. 이 거래로 연결회사가 보유한 (주)이젝스의 지분율은 50.14%가 되어 종속회사인 (주)머큐리는 (주)이젝스의 지배회사가 되었습니다.

## 8. 기타 영업에 관한 중요한 사항

“없음”

# 감사보고서

## Audit Report

1. 감사의 감사보고서
2. 독립된 감사인의 감사보고서
3. 내부회계관리제도 운영실태보고서

## 감사의 감사보고서

### 監 査 報 告 書

#### 주주님 귀하

본인은 주식회사 아이즈비전의 감사로서 2022년 1월 1일부터 2022년 12월 31일 까지 제31기 사업연도의 회계 및 업무에 대한 감사 결과를 다음과 같이 보고합니다.

#### 1. 감사방법의 개요

회계감사를 위하여 회계에 관한 장부와 관계서류를 열람하고, 재무제표 및 동 부속명세서를 검토하였으며 필요하다고 인정되는 경우 대조, 실사, 입회, 조회, 기타 적절한 감사절차를 적용하였습니다. 업무감사를 위하여 이사회 및 기타 중요한 회의에 출석하고, 필요하다고 인정되는 경우 이사로부터 영업에 관한 보고를 받았으며, 중요 업무에 관한 서류를 열람하고 그 내용을 세밀히 감사하는 등 적절한 방법을 사용하였습니다.

#### 2. 재무상태표 및 포괄손익계산서에 관한 사항

재무상태표(별도), 연결재무상태표와 포괄손익계산서(별도), 연결포괄손익계산서는 법령 및 정관에 따라 회사의 재산 및 손익상태를 적정하게 표시하고 있습니다.

#### 3. 이익잉여금 처분계산서에 관한 사항

이익잉여금 처분계산서는 법령 및 정관에 적합하고 회사의 재산상태와 기타의 규정에 비추어 타당하게 작성되어 있습니다.

#### 4. 영업보고서에 관한 사항

영업보고서는 법령 및 정관에 따라 회사의 상황을 정확하게 표시하고 있습니다.

2023년 3월 14일

주식회사 아이즈비전  
감 사 문 귀 연

# 2. 독립된 감사인의 감사보고서

## 독립된 감사인의 감사보고서

### 독립된 감사인의 감사보고서

株式會社아이즈비전

株主및 理事會貴中

#### 감사의견

우리는 주식회사 아이즈비전(이하 "회사")의 재무제표를 감사하였습니다. 해당 재무제표는 2022년 12월 31일 현재의 재무상태표, 동일로 종료되는 보고기간의 포괄손익계산서, 자본변동표, 현금흐름표 그리고 유의적인 회계정책의 요약을 포함한 재무제표의 주석으로 구성되어 있습니다.

우리의 의견으로는 별첨된 회사의 재무제표는 회사의 2022년 12월 31일 현재의 재무상태와 동일로 종료되는 보고기간의 재무성과 및 현금흐름을 한국채택국제회계기준에 따라, 중요성의 관점에서 공정하게 표시하고 있습니다.

#### 감사의견근거

우리는 대한민국의 회계감사기준에 따라 감사를 수행하였습니다. 이 기준에 따른 우리의 책임은 이 감사보고서의 재무제표감사에 대한 감사인의 책임 단락에 기술되어 있습니다. 우리는 재무제표감사와 관련된 대한민국의 윤리적 요구사항에 따라 회사로부터 독립적이며, 그러한 요구사항에 따른 기타의 윤리적 책임들을 이행하였습니다. 우리가 입수한 감사증거가 감사의견을 위한 근거로서 충분하고 적합하다고 우리는 믿습니다.

#### 핵심감사사항

핵심감사사항은 우리의 전문가적 판단에 따라 당기 재무제표감사에서 가장 유의적인 사항들입니다. 해당 사항들은 재무제표 전체에 대한 감사의 관점에서 우리의 의견형성시 다루어졌으며, 우리는 이런 사항에 대하여 별도의 의견을 제공하지는 않습니다.

#### 관계기업투자 분류 및 평가

##### 핵심감사사항으로 결정된 이유

회사의 자산총계는 126,681백만원이며, 이 중 관계기업투자가 총 50,253백만원입니다. 상기 자산이 자산총계에서 차지하는 비중은 40%로서 재무제표에서 차지하는 금액이 매우 중요하므로 관계기업투자 분류 및 평가를 핵심감사사항으로 선정하였습니다.

##### 핵심감사사항이 감사에서 다루어진 방법

핵심감사사항에 대응하기 위하여 우리는 다음을 포함한 감사절차를 수행하였습니다.

1. 기업회계기준서 1028호에 따른 관계기업투자 계정분류의 적정성 검토
2. 지분법 평가의 기초가 되는 피투자기업의 재무제표에 대한 신뢰성 검토 수행
3. 회사가 계산한 지분법 평가내역의 계산의 정확성 확인
4. 회사의 재무제표 주석 공시사항의 적절성 평가

## 2. 독립된 감사인의 감사보고서

### 독립된 감사인의 감사보고서

#### 기타사항

회사의 2022년 12월 31일로 종료되는 보고기간의 재무제표는 타감사인이 대한민국의 회계감사기준에 따라 감사하였으며, 이 감사인의 2023년 3월 21일자 감사보고서에는 적정의견이 표명되었습니다.

#### 재무제표에 대한 경영진과 지배기구의 책임

경영진은 한국채택국제회계기준에 따라 이 재무제표를 작성하고 공정하게 표시할 책임이 있으며, 부정이나 오류로 인한 중요한 왜곡표시가 없는 재무제표를 작성하는데 필요하다고 결정한 내부통제에 대해서도 책임이 있습니다.

경영진은 재무제표를 작성할 때, 회사의 계속기업으로서의 존속능력을 평가하고 해당되는 경우, 계속기업 관련 사항을 공시할 책임이 있습니다. 그리고 경영진이 기업을 청산하거나 영업을 중단할 의도가 없는 한, 회계의 계속기업전제의 사용에 대해서도 책임이 있습니다.

지배기구는 회사의 재무보고절차의 감시에 대한 책임이 있습니다.

#### 재무제표감사에 대한 감사인의 책임

우리의 목적은 회사의 재무제표에 전체적으로 부정이나 오류로 인한 중요한 왜곡표시가 없는지에 대하여 합리적인 확신을 얻어 우리의 의견이 포함된 감사보고서를 발행하는데 있습니다. 합리적인 확신은 높은 수준의 확신을 의미하나, 감사기준에 따라 수행된 감사가 항상 중요한 왜곡표시를 발견한다는 것을 보장하지는 않습니다. 왜곡표시는 부정이나 오류로부터 발생할 수 있으며, 왜곡표시가 재무제표를 근거로 하는 이용자의 경제적 의사결정에 개별적으로 또는 집합적으로 영향을 미칠 것이 합리적으로 예상되면, 그 왜곡표시는 중요하다고 간주됩니다.

감사기준에 따른 감사의 일부로서 우리는 감사의 전 과정에 걸쳐 전문가적 판단을 수행하고 전문가적 의구심을 유지하고 있습니다. 또한, 우리는:

- 부정이나 오류로 인한 재무제표의 중요왜곡 표시위험을 식별하고 평가하며 그러한 위험에 대응하는 감사절차를 설계하고 수행합니다. 그리고 감사의견의 근거로서 충분하고 적합한 감사증거를 입수합니다. 부정은 공모, 위조, 의도적인 누락, 허위진술 또는 내부통제 무력화가 개입될 수 있기 때문에 부정으로 인한 중요한 왜곡표시를 발견하지 못할 위험은 오류로 인한 위험보다 큽니다.
- 상황에 적합한 감사절차를 설계하기 위하여 감사와 관련된 내부통제를 이해합니다. 그러나 이는 내부통제의 효과성에 대한 의견을 표명하기 위한 것이 아닙니다.
- 재무제표를 작성하기 위하여 경영진이 적용한 회계정책의 적합성과 경영진이 도출한 회계추정치와 관련 공시의 합리성에 대하여 평가합니다.



## 2. 독립된 감사인의 감사보고서

### 독립된 감사인의 감사보고서

- 경영진이 사용한 회계의 계속기업전제의 적절성과, 입수한 감사증거를 근거로 계속기업으로서의 존속능력에 대하여 유의적 의문을 초래할 수 있는 사건이나, 상황과 관련된 중요한 불확실성이 존재하는지 여부에 대하여 결론을 내립니다. 중요한 불확실성이 존재한다고 결론을 내리는 경우, 우리는 재무제표의 관련 공시에 대하여 감사보고서에 주의를 환기시키고, 이들 공시가 부적절한 경우 의견을 변형시킬 것을 요구받고 있습니다. 우리의 결론은 감사보고서일까지 입수된 감사증거에 기초하나, 미래의 사건이나 상황이 회사의 계속기업으로서 존속을 중단시킬 수 있습니다.

- 공시를 포함한 재무제표의 전반적인 표시와 구조 및 내용을 평가하고, 재무제표의 기초가 되는 거래와 사건을 재무제표가 공정한 방식으로 표시하고 있는지 여부를 평가합니다.

우리는 여러 가지 사항들 중에서 계획된 감사범위와 시기 그리고 감사 중 식별된 유의적 내부통제 미비점 등 유의적인 감사의 발견사항에 대하여 지배기구와 커뮤니케이션합니다.

또한, 우리는 독립성 관련 윤리적 요구사항들을 준수하고, 우리의 독립성 문제와 관련된다고 판단되는 모든 관계와 기타사항들 및 해당되는 경우 관련 제도적 안전장치를 지배기구와 커뮤니케이션한다는 진술을 지배기구에게 제공합니다.

우리는 지배기구와 커뮤니케이션한 사항들 중에서 당기 재무제표감사에서 가장 유의적인 사항들을 핵심감사사항으로 결정합니다. 법규에서 해당 사항에 대하여 공개적인 공시를 배제하거나, 극히 드문 상황으로 우리가 감사보고서에 해당 사항을 기술함으로 인한 부정적 결과가 해당 커뮤니케이션에 따른 공익적 효익을 초과할 것으로 합리적으로 예상되어 해당 사항을 감사보고서에 커뮤니케이션해서는 안 된다고 결론을 내리는 경우가 아닌 한, 우리는 감사보고서에 이러한 사항들을 기술합니다.

이 감사보고서의 근거가 된 감사를 실시한 업무수행이사는 공인회계사 정낙열 입니다.

2023년 3월 21일

서울특별시 용산구 한강대로 100

삼 일 회 계 법 인

대표이사 윤 훈 수

#### 내부회계관리제도 운영실태보고서

#### 대표이사 및 내부회계관리자의 운영실태 보고서

주식회사 아이즈비전 주주, 이사회 및 감사 귀중

본 대표이사 및 내부회계관리자는 2022년 12월 31일 현재 동일자로 종료하는 회계 연도에 대한 당사의 내부회계관리제도의 설계 및 운영실태를 평가하였습니다.

내부회계관리제도의 설계 및 운영에 대한 책임은 본 대표이사 및 내부회계관리자를 포함한 회사의 경영진에 있습니다.

본 대표이사 및 내부회계관리자는 회사의 내부회계관리제도가 신뢰할 수 있는 재무제표의 작성 및 공시를 위하여 재무제표의 왜곡을 초래할 수 있는 오류나 부정행위를 예방하고 적발할 수 있도록 효과적으로 설계 및 운영되고 있는지의 여부에 대하여 평가하였습니다. 본 대표이사 및 내부회계관리자는 내부회계관리제도의 설계 및 운영실태를 평가를 위해 내부회계관리제도 운영위원회에서 발표한 내부회계관리제도 모범규준을 평가기준으로 사용하였습니다.

본 대표이사 및 내부회계관리자의 내부회계관리제도 운영실태 평가결과, 2022년 12월 31일 현재 당사의 내부회계관리제도는 '내부회계관리제도 모범규준'에 근거하여 볼 때, 중요성의 관점에서 효과적으로 설계되어 운영되고 있다고 판단됩니다.

본 대표이사 및 내부회계관리자는 보고내용이 거짓으로 기재되거나 표시되지 아니하였고, 기재하거나 표시하여야 할 사항을 빠뜨리고 있지 아니함을 확인하였습니다. 또한 본 대표이사 및 내부회계관리자는 보고내용에 중대한 오해를 일으키는 내용이 기재되거나 표시되지 아니하였다는 사실을 확인하였으며, 충분한 주의를 다하여 보고 내용의 기재사항을 직접 확인 검토하였습니다.

2023년 3월 14일

대 표 이 사  
내부회계관리자

김 상 우 (인)  
김정민 김원

# 연결/별도 재무제표

## Financial Statement

1. 별도 재무상태표
2. 별도 포괄손익계산서
3. 이익잉여금 처분계산서
4. 연결 재무상태표
5. 연결 포괄손익계산서

## 별도 재무상태표

제31기 2022년 12월 31일 현재  
제30기 2021년 12월 31일 현재

(단위 : 원)

과 목	제 31(당)기말	제 30(전)기말
<b>자 산</b>		
<b>유동자산</b>	<b>44,195,285,279</b>	<b>18,877,528,802</b>
현금및현금성자산	12,448,824,565	4,044,728,474
매출채권	2,304,047,732	1,080,318,152
기타수취채권	1,585,360,087	277,450,069
기타유동금융자산	15,957,891,216	11,911,980,386
재고자산	10,658,352,459	1,127,966,492
당기법인세자산	2,624,495	-
기타유동자산	668,242,695	435,085,229
파생상품자산(유동)	569,942,030	-
<b>비유동자산</b>	<b>82,486,051,653</b>	<b>97,983,709,915</b>
기타비유동금융자산	11,269,988,779	27,411,524,227
기타비유동자산	92,708,600	88,702,037
종속기업 및 관계기업투자	67,515,141,805	68,578,546,558
투자부동산	183,472,050	183,472,050
유형자산	596,527,589	566,754,589
사용권자산	713,322,509	744,710,454
무형자산	410,000,000	410,000,000
순확정급여자산	136,850,027	-
이연법인세자산	1,568,040,294	-
<b>자산총계</b>	<b>126,681,336,932</b>	<b>116,861,238,717</b>
<b>부 채</b>		
<b>유동부채</b>	<b>35,370,746,062</b>	<b>12,483,626,025</b>
매입채무	12,238,287,463	1,426,143,111
기타지급채무	768,822,965	528,753,351
기타유동금융부채	1,543,584,074	1,153,556,802
당기법인세부채	-	509,268,242
기타유동부채	577,441,567	848,709,498
유동금융리스부채	331,940,195	272,984,228
전환사채(유동)	10,294,216,179	5,639,281,928
파생상품부채(유동)	7,994,472,620	2,104,928,865
교환사채(유동)	1,621,980,999	-
<b>비유동부채</b>	<b>384,067,722</b>	<b>2,567,270,939</b>
순확정급여부채	-	63,100,021
비유동성금융리스부채	384,067,722	496,308,432
이연법인세부채	-	2,007,862,486
<b>부채총계</b>	<b>35,754,813,784</b>	<b>15,050,896,964</b>
<b>자 본</b>		
납입자본	19,495,294,825	19,473,110,125
기타자본구성요소	(4,116,812,711)	(4,094,628,011)
기타포괄손익누계액	427,632,766	(105,310,424)
이익잉여금	75,120,408,268	86,537,170,063
<b>자본총계</b>	<b>90,926,523,148</b>	<b>101,810,341,753</b>
<b>부채 및 자본총계</b>	<b>126,681,336,932</b>	<b>116,861,238,717</b>

## 별도 포괄손익계산서

제31기 2022년 1월 1일부터 2022년 12월 31일까지  
 제30기 2021년 1월 1일부터 2021년 12월 31일까지

(단위 : 원)

과 목	제 31(당)기말	제 30(전)기말
<b>매출액</b>	<b>28,577,329,334</b>	<b>23,392,889,176</b>
매출원가	16,159,526,306	10,793,239,375
<b>매출총이익</b>	<b>12,417,803,028</b>	<b>12,599,649,801</b>
판매비와관리비	11,232,188,640	9,946,969,590
대손상각비	97,073,225	118,894,646
<b>영업이익(손실)</b>	<b>1,088,541,163</b>	<b>2,533,785,565</b>
기타수익	69,747,821	658,696,089
기타의 대손상각비 환입	4,323,222	14,678,644
기타비용	267,438,270	309,069,278
기타의 대손상각비	4,741,720	202,832,513
금융수익	2,943,905,530	15,790,634,653
금융비용	17,488,468,637	1,385,093,361
종속기업및관계기업투자손익	(1,436,655,725)	1,472,329,222
법인세비용차감전순이익(손실)	(15,090,786,616)	18,573,129,021
법인세비용	(3,547,825,214)	3,797,804,160
<b>당기순이익(손실)</b>	<b>(11,542,961,402)</b>	<b>14,775,324,861</b>
기타포괄손익	659,142,797	(98,368,244)
후속적 손익재분류 가능항목		
지분법 자본변동	886,675,135	246,562,607
후속적 손익재분류 불가능항목		
지분법 자본변동	(330,209,415)	(354,798,614)
확정급여제도의 재측정요소	102,677,077	9,867,763
<b>총포괄이익</b>	<b>(10,883,818,605)</b>	<b>14,676,956,617</b>
주당손익		
기본주당순이익(손실)	(743)	972
희석주당순이익(손실)	(743)	882

#### 이익잉여금 처분계산서

제31기 2022년 1월 1일부터 2022년 12월 31일까지  
 처분예정일 : 2023년 3월 29일

제30기 2021년 1월 1일부터 2021년 12월 31일까지  
 처분확정일 : 2022년 3월 29일

(단위 : 원)

구 분	제 31(당)기말	제 30(당)기말
<b>I.미처분이익잉여금</b>	<b>71,691,833,513</b>	<b>83,132,117,838</b>
1.전기이월미처분이익잉여금	83,132,117,838	68,346,925,214
2.순확정급여부채의 재측정요소	102,677,077	9,867,763
3.당기순이익(손실)	(11,542,961,402)	14,775,324,861
<b>II.이익잉여금 처분액</b>	-	-
<b>III.차기이월미처분이익잉여금</b>	<b>71,691,833,513</b>	<b>83,132,117,838</b>

## 연결 재무상태표

제31기 2022년 12월 31일 현재  
제30기 2021년 12월 31일 현재

(단위 : 원)

과 목	제 31(당)기말	제 30(전)기말
<b>자 산</b>		
<b>유동자산</b>	<b>133,164,631,508</b>	<b>129,966,178,947</b>
현금및현금성자산	19,178,969,374	28,923,329,800
매출채권	30,656,710,055	21,359,506,331
기타수취채권	2,150,061,728	487,522,728
기타유동금융자산	21,306,039,204	38,452,199,916
재고자산	54,718,397,939	31,761,747,987
당기법인세자산	2,624,495	-
기타유동자산	4,092,228,829	8,981,872,185
파생상품자산	1,059,599,884	-
<b>비유동자산</b>	<b>113,362,628,648</b>	<b>117,338,253,362</b>
기타비유동금융자산	18,826,942,315	29,023,934,897
기타비유동자산	92,708,600	88,702,037
종속기업 및 관계기업투자	66,404,906,400	66,078,663,797
투자부동산	183,472,050	183,472,050
유형자산	20,925,762,375	20,078,202,556
사용권자산	1,397,683,929	866,698,025
무형자산	1,018,580,000	1,018,580,000
순확정급여자산	136,850,027	-
이연법인세자산	4,375,722,952	-
<b>자 산 총 계</b>	<b>246,527,260,156</b>	<b>247,304,432,309</b>
<b>부 채</b>		
<b>유동부채</b>	<b>79,417,196,847</b>	<b>71,508,462,894</b>
매입채무	20,104,206,897	9,603,647,095
기타지급채무	3,410,441,927	3,618,228,426
기타유동금융부채	1,585,685,075	1,157,935,047
단기차입금	7,289,149,179	10,873,422,836
유동성전환사채	29,557,396,894	33,969,377,898
유동성파생상품부채	13,915,547,574	8,228,514,853
유동충당부채	312,784,876	395,021,924
당기법인세부채	48,275,365	1,919,496,276
기타유동부채	777,459,977	1,396,676,533
유동금융리스부채	794,268,084	346,142,006
교환사채	1,621,980,999	-
<b>비유동부채</b>	<b>2,636,870,667</b>	<b>9,543,248,115</b>
순확정급여부채	1,993,348,548	3,960,753,245
비유동성금융리스부채	596,139,505	545,961,735
이연법인세부채	-	5,012,956,578
기타비유동부채	47,382,614	23,576,557
<b>부 채 총 계</b>	<b>82,054,067,514</b>	<b>81,051,711,009</b>
<b>자 본</b>		
지배기업의 소유주에게 귀속되는 자본	123,126,910,998	127,732,162,179
납입자본	19,495,294,825	19,473,110,125
이익잉여금	95,787,193,837	101,405,945,370
기타포괄손익누계액	626,277,653	(70,541,730)
기타자본구성요소	7,218,144,683	6,923,648,414
비지배지분	41,346,281,644	38,520,559,121
<b>자 본 총 계</b>	<b>164,473,192,642</b>	<b>166,252,721,300</b>
<b>부 채 와 자 본 총 계</b>	<b>246,527,260,156</b>	<b>247,304,432,309</b>

## 연결 포괄손익계산서

제31기 2022년 1월 1일부터 2022년 12월 31일까지  
 제30기 2021년 1월 1일부터 2021년 12월 31일까지

과 목	제 31(당)기말	제 30(전)기말
<b>매출액</b>	<b>191,621,557,326</b>	<b>145,025,330,102</b>
매출원가	155,841,607,731	110,670,919,410
<b>매출총이익</b>	<b>35,779,949,595</b>	<b>34,354,410,692</b>
판매비와관리비	29,383,334,059	25,686,490,822
대손상각비	52,255,253	79,191,170
<b>영업이익(손실)</b>	<b>6,344,360,283</b>	<b>8,588,728,700</b>
기타수익	1,596,165,191	901,414,521
기타의 대손상각비 환입	4,323,222	59,678,644
기타비용	3,647,699,428	1,157,712,729
기타의 대손상각비	4,741,720	202,832,513
금융수익	4,590,087,973	19,791,937,396
금융비용	23,623,176,920	2,912,224,059
관계기업투자손익	(211,006,516)	1,440,173,309
법인세비용차감전순이익	(14,951,687,915)	26,509,163,269
법인세비용	(9,560,412,681)	5,978,911,698
<b>당기순이익</b>	<b>(5,391,275,234)</b>	<b>20,530,251,571</b>
<b>기타포괄손익 :</b>	<b>1,236,343,905</b>	<b>146,879,663</b>
후속적 손익재분류 가능항목		
- 지분법 자본변동	1,243,541,075	319,171,459
- 해외사업환산손익	-	(49,511,478)
후속적 손익재분류 불가능항목		
- 확정급여제도의 재측정요소	396,183,430	245,069,645
- 지분법 자본변동	(403,380,600)	(367,849,963)
<b>총포괄이익</b>	<b>(4,154,931,329)</b>	<b>20,677,131,234</b>
당기순이익(손실)의 귀속		
지배기업 소유주 지분	<b>(5,777,612,180)</b>	<b>17,583,743,714</b>
비지배지분	386,336,946	2,946,507,857
총포괄이익의 귀속		
지배기업 소유주 지분	<b>(4,921,932,150)</b>	<b>17,590,448,660</b>
비지배지분	767,000,821	3,086,682,574
주당손익		
기본주당순이익	(372)	1,157
희석주당이익	(372)	1,044



# [주] 아이즈비전

[www.eyesvision.co.kr](http://www.eyesvision.co.kr)

---

본사 : 서울특별시 동작구 여의대방로 62길 1, 이투데이 빌딩 2층  
(우) 06900  
전화 : 02-6330-5088